Markt Rettenbach

www.markt-rettenbach.de

Gemeindeblatt

Informationen aus

Kommune • Kirche • Vereinen

Markt Rettenbach • Engetried • Frechenrieden • Gottenau • Eutenhausen • Mussenhausen • Wineden • Buchenbrunn/Lannenberg

Jahrgang 15 | Freitag, den 3. März 2023 | Nummer 3

Neubau einer Hackschnitzel-Heizzentrale für die Grund- und Mittelschule und die neue Sporthalle

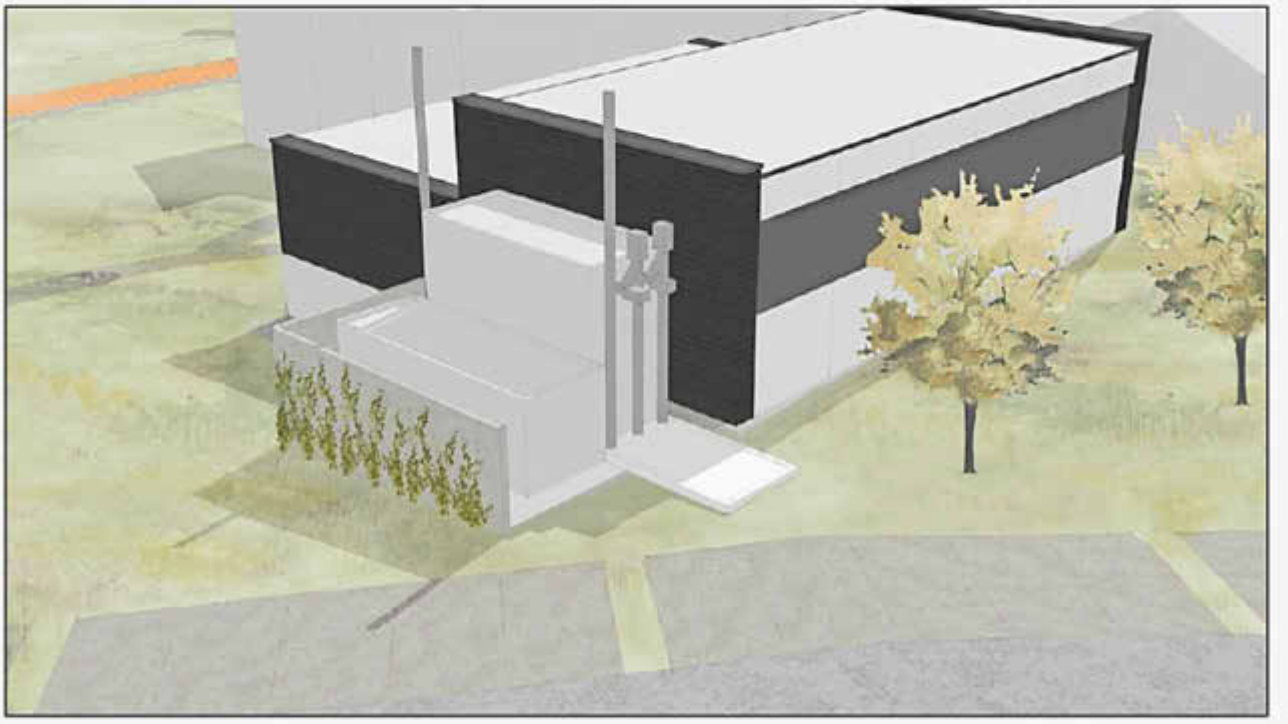

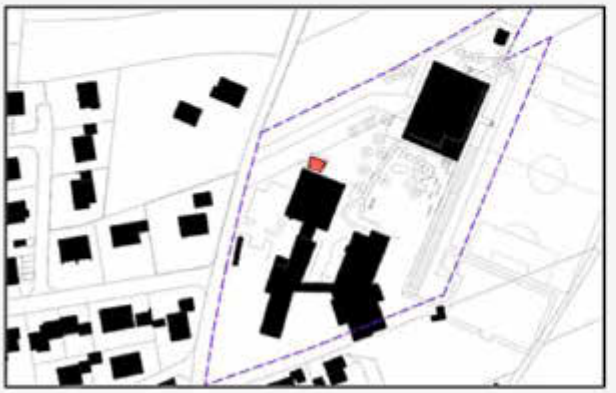

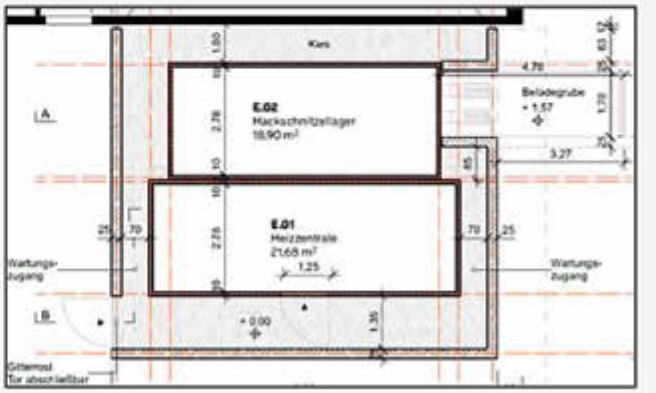

Redaktionsschluss

Die nächste Ausgabe des Gemeindeblattes erscheint am

7. April 2023

Redaktionsschluss in der Gemeinde ist am Mittwoch, den 29. März 2023, 9.00 Uhr.

Aus dem Rathaus

Geänderte Öffnungszeiten im Rathaus

Das Einwohnermeldeamt und das Standesamt sind am Mittwoch, **22.03.2023** wegen einer Fortbildung geschlossen.

Bekanntmachungen

Ottobeurer Str. 10, 87733 Markt Rettenbach
Tel. Vorwahl: 08392 /

97911-0	Zentrale
97911-99	Fax
97911-10	Hauptamt
97911-20	Kämmerei / Geschäftsleitung
97911-30	Kasse
97911-40	Standesamt / Renten
97911-50	Einwohnermeldeamt / Passamt

E-Mail: info@markt-rettenbach.de
http://www.markt-rettenbach.de

Öffnungszeiten:

Montag bis Freitag ..... 08.00 - 12.00 Uhr
Donnerstag zusätzlich ..... 13.00 - 18.00 Uhr

Aus den Gemeinderatssitzungen

Aus der Sitzung vom 26.01.2023

Abschluss einer Zweckvereinbarung mit der Stadt Mindelheim zur Durchführung der kommunalen Verkehrsüberwachung

Bereits am 27.10.2022 befasste sich der Marktgemeinderat mit dem Thema „kommunale Verkehrsüberwachung“ und eines möglichen Beitritts zur „Verkehrsüberwachung Schwaben Mitte (gKU)“. In der damaligen Sitzung wurde der Wunsch geäußert, sich auch bei der Stadt Mindelheim ein Angebot einzuholen. Nach den nunmehr vorliegenden Unterlagen wäre mit der Stadt Mindelheim lediglich eine Zweckvereinbarung zu schließen. Im Gegensatz zum Beitritt zur Verkehrsüberwachung Schwaben Mitte wären bei der Stadt Mindelheim keine Einlagekosten zu leisten. Die Gemeinde müsste lediglich die Kosten für die tatsächlich vorgenommenen Geschwindigkeitsmessungen nach Stundenaufwand an die beauftragte Firma sowie eine Pauschale für die anfallenden Vollzugsgebühren übernehmen. Im Gegenzug würde die Gemeinde bei Geschwindigkeitsüberschreitungen die Gelder nach dem Bußgeldkatalog erhalten. Lt. der mit den Messungen beauftragten Firma, der Fa. NWS Sicherheitsservice GmbH, Nürnberg, ist davon auszugehen, dass die Kosten bei der Überwachung des fließenden Verkehrs durch die Einnahmen abgedeckt werden.

Der Vertreter führt weiter aus, dass die Hauptunfallursache im Straßenverkehr nach wie vor eine nicht angepasste Geschwindigkeit sei und deshalb die Überwachung der Geschwindigkeit ein wichtiges Sicherheitselement darstelle, das neben der Polizei auch die Kommunen einsetzen und ahnden dürften. Die Gemeinde bestimme das monatliche Stundenkontingent an Messungen, das man nach Bedarf erweitern oder reduzieren könne. Seiner Einschätzung nach müssten ca. 10 bis 15 Stunden pro Monat für die Einheitsgemeinde ausreichend sein. Nach seinen Erfahrungen würden durch regelmäßige Messungen die Geschwindigkeitsüberschreitungen abnehmen und die Verkehrssicherheit dadurch erhöht.

Der Marktgemeinderat diskutiert über diese Verkehrsüberwachung, lehnt aber bei der Abstimmung mehrheitlich die Einführung dieser kommunalen Verkehrsüberwachung ab.

Der erste Bürgermeister bedauert diese Entscheidung sehr, hätte eine Überwachung des fließenden Verkehrs seiner Meinung nach doch erheblich zur Reduzierung der Geschwindigkeiten und damit zur allgemeinen Sicherheit beigetragen.

Antrag des Tierheimes Memmingen auf Erhöhung der Förderpauschale

Bereits im April 1997 wurde mit dem Tierheim Memmingen ein Pauschalvertrag von damals 0,08 €/Einw. für die Aufnahme von Fundtieren geschlossen, der sich ab 2013 auf 0,50 €/Einw. erhöht hat. Nunmehr hat der Tierschutzverein um eine Erhöhung der Pauschale von derzeit 0,50 €/Einw. auf 1,50 €/Einw. gebeten und begründet diese Erhöhung mit den erstmals im Jahr 2022 (- 33.300 €) entstandenen und für die Folgejahre zu erwartenden Abschlussdefizite (ca. -143.100,-- €). Für den Markt Markt Rettenbach würden sich somit Kosten in Höhe von rd. 5.900,-- € ergeben. Alternativ wäre eine Einzelfallabrechnung nach den Verrechnungssätzen des deutschen Tierschutzbundes möglich. Danach wäre bei einer Aufnahme von z.B. 8 Katzen oder 2 Hunden u. 5 Katzen die Pauschale erreicht. Im Jahr 2022 wurden im Tierheim Memmingen die Fundanzeigen von 8 Katzen und im Jahr 2021 von 10 Katzen ausgestellt. Der Vorsitzende des Tierschutzvereins Memmingen erläuterte die stark gestiegenen Defizite und bat um Verständnis für die schon überfällige Preiserhöhung. Im Ergebnis konnte sich der Marktgemeinderat zu keiner Entscheidung durchringen und wollte erst die nächste Bürgermeisterdienstbesprechung abwarten, auf der von Seiten des Landkreises das Thema „Tierheimkosten“ auf die Tagesordnung genommen wurde.

Errichtung von Geothermieanlagen auf den Baugrundstücken „Am Kalkofenacker II“ in Markt Rettenbach

Bereits in der Sitzung vom 29.09.2022 wurde darüber beraten, drei Erkundungsbohrungen im neuen Baugebiet „Am Kalkofenacker II“ in Markt Rettenbach auszuführen, um in der Folge alle Baugrundstücke mit Erdwärmesonden zu versehen und mit diesen vorgegebenen Systemen dann an die Interessenten zu veräußern. Dieser Auftrag wurde in der damaligen Sitzung nicht vergeben, da zuerst eine Kostenvariante über die gängigen Heizsysteme vorgelegt werden sollte. Dabei hat sich gezeigt, dass bei den Systemen „Wärmepumpe Luft“ zu „Wärmepumpe Erdsonde“ keine gravierenden Kostenunterschiede vorliegen, so dass man auf die verpflichtende Vorgabe eines bestimmten Wärmesystems im Baugebiet „Kalkofenacker II“ verzichten wollte.

Aus der Sitzung vom 09.02.2023

BPL „PV Anlage Fl.Nr. 742, Gemkg. Frechenrieden“ u. 9. Änderung des Flächennutzungsplanes: Behandlung der Bedenken u. Anregungen aus der öffentlichen Bürger- u. Behördenbeteiligung - evtl. Satzungsbeschluss

Während der öffentlichen Auslegung des Bebauungsplanentwurfs „PV-Anlage Fl.Nr. 742, Gemkg. Frechenrieden“ und der 9. Änderung des Flächennutzungsplanes wurden Anregungen und Bedenken vorgebracht, die nunmehr vom Gemeinderat zu behandeln waren. Insbesondere das Amt für Ernährung, Landwirtschaft und Forsten kritisierte die ihrer Meinung nach als stickstoffsensiblen Bereich dargestellte

Ausgleichsfläche, die in der Folge eine Erweiterung von landwirtschaftlichen Betrieben erschwert. Die untere Naturschutzbehörde teilt diese Auffassung allerdings nicht. Der Marktgemeinderat wollte zuerst eine Klärung unter diesen beiden Behörden und hat den Satzungsbeschluss unter entsprechendem Vorbehalt gefasst.

Beteiligung an der Gesamtfortschreibung des Regionalplans Donau-Iller

Derzeit liegt das 2. Beteiligungsverfahren über die Gesamtfortschreibung des Regionalplans „Donau-Iller“ für die Träger öffentlicher Belange und die Öffentlichkeit aus. Bereits beim 1. Beteiligungsverfahren hat der Marktgemeinderat Änderungen vorgetragen, die nur zum Teil berücksichtigt wurden. Im 2. Entwurf wurden insbesondere die dargestellten Kiesabbauflächen und die Sicherungsflächen für Wasservorkommen unverändert in die jetzt vorliegende Fassung übernommen. Im Ergebnis hat der Marktgemeinderat auf eine erneute Stellungnahme zu den bereits damals vorgebrachten Änderungswünsche verzichtet.

Vorlage der Jahresrechnung 2022

Gesamtergebnis:

Der Verwaltungshaushalt 2022
schließt in Einnahmen und Ausgaben mit 8.238.702,10 EUR
und der Vermögenshaushalt 2022
in Einnahmen u. Ausgaben mit 9.739.232,65 EUR
ab, insgesamt also mit **17.977.934,75 EUR.**

Die Zuführung aus dem Verwaltungshaushalt den Vermögenshaushalt betrug insgesamt 2.223.774,29 € und liegt weit über dem Landesdurchschnitt. Bei der Abwasserbeseitigung entstand ein Defizit von rd. 60.000,-- €, die Gebühren sind aber bereits zum 01.10.2022 angepasst worden. Hauptursache für dieses Defizit sind zum einen die Mehrkosten bei der thermischen Verwertung des Klärschlamms und die gestiegenen Energiekosten. Bei der Wasserversorgung ist ein Überschuss von rd. 11.000,-- € entstanden, der der Rücklage zum Ausgleich für Gebührenschwankungen zugeführt wurde. Das Friedhofswesen hat entgegen der letzten Jahre mit einem kleinen Überschuss abgeschlossen. Die Rücklagen betragen zum Jahresende 6.650.556,34 €, werden aber für die anstehenden bzw. bereits begonnenen Investitionen (Fuggerschloss, Turnhalle, Heizungserneuerung Schule, Kindergarten M.R., Baugebietserschließung Kalkofenacker + Am Sportplatz, Quellerschließung Griestal, Wasserleitungsbau, Kläranlagenerweiterung, Dorfplatz Mussenhausen usw.) dringend benötigt. Der Schuldenstand zum 31.12.2022 beträgt 3.628.831,30 €.

Die weitere Entwicklung der Energie- und Baupreise wird ein entscheidender Faktor bei der Umsetzung der Projekte sein. Daneben werden die bürokratischen bzw. formellen Anforderungen stetig erhöht.

Bauanträge

Folgende Bauanträge wurden in der Gemeindeverwaltung eingereicht:

Neuerrichtung eines Einfamilienhauses mit Carport u. Garage, Engetried, An der Günz, Fl.Nr. 309/21 Gem. Engetried

Neubau eines Futterlagers, Markt Rettenbach, Mindelheimer Straße, Fl.Nr. 345 Gem. Markt Rettenbach

Anbau eines Carports a. d. best. Einfamilienhaus mit Doppelgarage, Markt Rettenbach, Höhenstraße, Fl.Nr. 1052/34, Gem. Markt Rettenbach

Umbau u. Erweiterung des best. Wohnhauses, Markt Rettenbach, Blumenweg, Fl.Nr. 353/1 Gem. Markt Rettenbach

Neubau eines Einfamilienhauses mit Einliegerwohnung und Garage, Engetried, An der Günz, Fl.Nr. 309/20 Gem. Engetried

Neubau eines Einfamilienhauses mit Doppelgarage, Buchenbrunn, Fl.Nr. 520/3 + 520/1 Gem. Lannenberg

Aktuelles und Hinweise

Zentrum Wasserstoff Bayern

Im Namen des Zentrum Wasserstoff.Bayern (H2.B) möchten wir Sie auf eine landesweite Abfrage für mögliche Wasserstoffabnehmer in Bayern hinweisen.

Das H2.B ist die zentrale Strategie- und Koordinationsstelle des Freistaats Bayern für wasserstoffbezogene Themen und koordiniert die Aktivitäten im Wasserstoffbündnis Bayern. Wesentliche Eckpfeiler für den schnellen Hochlauf der Wasserstoffwirtschaft in Bayern sind die Verfügbarkeit eines leistungsfähigen Wasserstoffnetzes und ein Zusammenbringen von Akteuren auf der Angebots- und Nachfrageseite von Wasserstoff. Um Anbieter und Nachfrager von Wasserstoff in der frühen Phase des Rollouts zusammenbringen zu können, bedarf es einer möglichst verlässlichen und umfassenden Datengrundlage über die momentanen und erwarteten Bedarfe von Wasserstoff und Wasserstoffderivaten in Bayern.

Daher möchte das H2.B Sie zu Ihrer aktuellen und geplanten Nutzung von Wasserstoff befragen.

Die Informationen sollen dabei unterstützen, Wasserstofferzeuger im In- und Ausland mit potentiellen Abnehmern in Bayern zusammenzubringen und fließen aggregiert in den weiteren Wasserstoff-Strategieprozess ein.

Die Abfrage fokussiert folgende Themen:

- aktueller Einsatz von Wasserstoff und Derivaten
- Zukunftsperspektiven, künftige Bedarfe
- Interesse an einem unverbindlichen Matchmaking mit potenziellen Wasserstoff-Anbietern (im In- und Ausland)

Teilnahme an der Abfrage unter: https://h2.bayern/abnehmer/

Das Ausfüllen des Fragebogens dauert 2 bis 5 Minuten. Ihre Angaben werden streng vertraulich behandelt. Bitte melden Sie nur eigene Bedarfe.

Wichtig: Die Abfrage ersetzt daher nicht die Meldung Ihrer Wasserstoffbedarfe bei Ihrem zuständigen Netzbetreiber!

Ziel dieser Befragung ist es, einen möglichst umfassenden Überblick zu Wasserstoffbedarfen in Bayern zu erhalten. Bitte nutzen Sie diese Gelegenheit, Ihre Wasserstoffbedarfe zu melden, selbst wenn Sie noch keine konkreten Zahlen nennen können!

Vielen Dank bereits im Voraus für Ihre Teilnahme.

Mit freundlichen Grüßen

Ihr Team Energiewende Bayern

Bayerisches Staatsministerium für

Wirtschaft, Landesentwicklung und Energie

Feuchttücher schaden der Kanalisation

Unterstützen Sie die Kläranlage durch sachgemäße Entsorgung Ihrer Abwässer

In den Kläranlagen kommen alle Abwässer an, die in den Kanal eingeleitet werden. Dabei lösen manche Fremdstoffe oft sehr aufwändige und kostenintensive Reinigungsverfahren aus. Besonders gefährlich sind sog. „Verzopfungen“, die immer wieder zum Ausfall der Pumpwerke und der Rechenanlage in der Kläranlage führen. Die Pumpen müssen dann durch das Kläranlagenpersonal in zeit- u. kostenaufwändigen Verfahren ausgebaut und gereinigt werden.

Um diese „Verzopfungen“ zu vermeiden, bitten wir Sie, folgendes **nicht** in die Kanalisation einzuleiten:

- Ölpflegetücher, Lotionspflegetücher, Reinigungstücher, Tampons und Binden, Ohrenstäbchen
- Kleidung jeglicher Art, Putzlappen
- Feste Stoffe, auch in zerkleinerter Form, wie Schutt, Sand, Kies, Faserstoffe, Zement, Kunstharze, Teer, Pappe, Dung, Küchenabfälle, Schlachtabfälle,
- Räumgut aus Leichtstoff - und Fettabscheidern, Jauchen, Gülle, Schmutzwasser aus Dunggruben und Tierhaltungen, Silagegärsaft, Milch
- Feuergefährliche Stoffe wie Benzin, Öl
- Infektiöse Stoffe, Medikamente
- Farbstoffe, Lösemittel
- Grund- und Quellwasser

Verzopfung

Pumpen, an denen Feuchttücher u.ä. ablagert, laufen zunächst mit erhöhter Leistung, brauchen mehr Strom und unterliegen einem erhöhten Verschleiß (auch die eigene Hausentwässerungsanlage kann verstopfen). Höhere Kosten bei der Abwasserbeseitigung werden letztlich wieder an die Verbraucher weitergegeben, helfen Sie daher mit, Störungen zu vermeiden und unnötige Kosten für den Betrieb der Abwasseranlage auszugeben.

Bitte informieren Sie auch ihre Putzfirmen.

Achtung – Maibaum 2023 – Achtung

Die Maibaumaufstellung in Markt Rettenbach gestaltet sich zunehmend schwieriger. Zum einen sind die Kosten dieser Aktion nicht unerheblich, zum anderen tun sich die Vereine schwer, genügend Helfer aus den eigenen Reihen zu gewinnen.

Ziel ist es nun, interessierte Mitbürgerinnen und Mitbürger, unabhängig von einer Vereinszugehörigkeit, zu finden, die dieses Brauchtum weiter pflegen. Die Arbeiten betreffen das Bearbeiten und Schmücken des Baumes sowie das Kranzen der Ringe. Es wurde bereits angedeutet, dass die Kosten für das Aufstellen des Baumes aus Spenden der heimischen Wirtschaft finanziert werden können.

Es ist jetzt also die Tatkraft von freiwilligen Helfern gefragt, die sich bei dieser Aktion einbringen wollen.

Interessierte werden gebeten, sich bis **21. März 2023** in der Gemeindeverwaltung zu melden. Es würde sich dann ein Treffen anschließen, um das weitere Vorgehen zu besprechen.

Soziales und Senioren

Außensprechstunde

Beratungsangebot für pflegende Angehörige und Interessierte für den Monat März 2023

Die Fachstelle für Pflegende Angehörige bietet wieder Termine zur Außensprechstunde an. Frau Neugebauer berät und begleitet bei Themen: beginnender Altersvergesslichkeit und Demenz Themen zur Pflegeversicherung, Hilfen bei verschiedenen Antragsstellung, Landespflegegeldanträge, Beratung zur Vollmacht -Betreuungs-und Patientenverfügung. Sie vermittelt Dienste, damit eine Pflegerische Versorgung zu Hause bewältigt werden kann. Das Beratungsangebot ist für Sie kostenlos.

Donnerstag 16.03.2023

- Markt Rettenbach- im Pfarrhaus von 08:30 bis 10:30 Uhr

Zur Koordination bitte ich um telefonische Anmeldung unter 08332 /923 74-24, Mo - Fr. 09.00 - 12.00 Uhr, oder eine Sprachnachricht auf Band - ich rufe zurück.

Das Beratungsangebot wird vom bayerischen Staatsministerium für Arbeit und Sozialordnung, Familien und Frauen gefördert sowie vom Landkreis Unterallgäu und der Kommune und ist daher kostenfrei.

Jutta Neugebauer

Gesprächsgruppe für pflegende Angehörige

In Deutschland werden die meisten pflegebedürftigen Menschen zu Hause von ihren Angehörigen gepflegt. Wenn längere Zeit oder dauerhaft gepflegt wird, kostet dies die Pflegepersonen viel Energie.

Viele der Pflegenden fühlen sich allein gelassen, schlecht informiert über Hilfsmöglichkeiten und sind mit der Pflegesituation überfordert.

Ein großes Problem ist die zunehmende Isolation aufgrund der Pflegesituation.

Ein besonderes Angebot für pflegende Familienmitglieder ist unser Gesprächskreis für pflegende Angehörige. Hier können Sie in der Gemeinschaft mit Anderen erfahren, dass sie nicht alleine sind und können Kraft für ihre Aufgabe schöpfen.

Bei Kaffee und Kuchen besteht die Möglichkeit zum Austausch in einem geschützten Rahmen unter fachkundiger Begleitung.

Die Gruppe pflegender Angehöriger Unteregg wird von der Fachstelle für pflegende Angehörige Ottobeuren angeboten und gemeinsam von Jutta Neugebauer (Fachstelle) und Thomas Öller (Seniorenbeauftragter der Gemeinde Unteregg) begleitet.

Der erste Termin ist der **22.03.2023 um 13:00 Uhr**

im Dorfgemeinschaftshaus, Kirchstr. 11, 87782 Unteregg.

Das Angebot ist offen für alle pflegenden Angehörigen aus dem Gebiet der Verwaltungsgemeinschaft Dirlewang und der Gemeinde Markt Rettenbach.

Bei Fragen erreichen Sie uns unter der Telefonnummer 08332-92374-24 Montag bis Freitag von 08:00 Uhr bis 12:00 Uhr.

Wir freuen uns auf Ihr Kommen und auf ein persönliches Kennenlernen.

Jutta Neugebauer und Thomas Öller

Glückwunsch-Anzeigen online aufgeben
wittich.de/gruss

LW-FLYERDRUCK.DE
Ihre Onlinedruckerei von LINUS WITTICH Medien

Sonstiges

Was Stress und Schmerzen mit den Faszien zu tun haben

Was haben Stress und Schmerzen mit den Faszien zu tun? Um diese Frage geht es bei einem Workshop am Dienstag, 21. März, von 18.30 bis 21 Uhr im Landratsamt Unterallgäu in Mindelheim. Die Teilnehmerinnen und Teilnehmer erfahren, welche Funktion Faszien haben, wie Faszien mit Schmerzen zusammenhängen und welche Rolle das vegetative Nervensystem spielt. Außerdem erlernen sie Strategien, wie sie Stress und Schmerzen reduzieren können. Thema ist auch, wie man den Bereich von Kopf, Schultern und Nacken durch aktive Übungen lösen kann. Referent ist Heilpraktiker für Physiotherapie und Physiotherapeut Tobias Dannhart. Veranstalter ist das Unterallgäuer Gesundheitsamt. Anmelden kann man sich bis Freitag, 17. März, online unter www.unterallgaeu.de/veranstaltungen Weitere Informationen gibt es unter Telefon (08261) 995-412.

Homöopathie und Basteln - das Elterncafé im März

Im März finden zwei Veranstaltungen im Elterncafé Mindelheim statt:

- Am Dienstag, 7. März, informieren die Apothekerinnen Daniela Kunze und Sonja Gasteiger zu „Homöopathie - die Hausapotheke für Kinder (und Eltern)".
- Am Dienstag, 21. März, können die Teilnehmenden unter Anleitung von Christel Lidel Frühlings- und Osterdekoration aus natürlichen Materialien basteln.

Das Elterncafé findet in der Begegnungsstätte St. Elisabeth in der Krumbacher Straße 20 in Mindelheim statt, immer von 10 bis 11.30 Uhr. Es ist ein Angebot der Koordinierenden Kinderschutzstelle und der Schwangerenberatung am Landratsamt Unterallgäu und richtet sich an Schwangere sowie an Mütter und Väter von Kindern bis drei Jahren.

Das Elterncafé ist kostenfrei, eine Anmeldung ist jedoch erforderlich unter www.unterallgaeu.de/veranstaltungen. Weitere Informationen gibt es unter Telefon (08261) 995-411, -412, -408 und -402 und unter www.unterallgaeu.de/kinder

Online-Elterncafé: Fit und aktiv in und nach der Schwangerschaft

Wie bleiben Schwangere fit und aktiv? Und wann und wie sollte und kann die Mutter nach der Entbindung wieder mit Sport starten? Darum geht es im nächsten Online-Elterncafé der Koordinierenden Kinderschutzstelle und der Schwangerenberatung am Landratsamt Unterallgäu. Es findet am Dienstag, 28. März, von 19 bis 21.00 Uhr statt. Pre- und Postnataltrainerin Jeannine Zerle erklärt, warum Sport und eine gesunde Lebensweise Voraussetzungen für einen guten Verlauf der Schwangerschaft sind. Vor allem geht es um die „Dos und Don'ts" in der Schwangerschaft, um das richtige Verhalten im Alltag und um die Zeit nach der Schwangerschaft.

Die Veranstaltung ist kostenfrei, eine Anmeldung ist jedoch erforderlich unter www.unterallgaeu.de/veranstaltungen. Der Zugangslink wird nach der Anmeldung zugeschickt. Weitere Informationen gibt es unter Telefon (08261) 995-411, -412, -408 und -402 und unter www.unterallgaeu.de/kinder

Fundbüro

Fundsachen

- Fahrrad weiß

Wertstoffhof/Müllabfuhr

Öffnungszeiten Wertstoffhof

Gewerbestraße 3, 87733 Markt Rettenbach

Öffnungszeiten:

Freitag ..... 13.00 - 17.00 Uhr
(von April bis einschließlich Oktober;
im Winter 13.00 Uhr bis 16.00 Uhr)
Samstag ..... 08.00 - 12.00 Uhr
Jeden 1. + 3. Mittwoch im Monat ..... 09.00 - 10.00 Uhr

Aus dem Schulleben

Grund- und Mittelschule Markt Rettenbach

Tel.: (0 83 92) 3 63
Fax: (0 83 92) 80 70
E-Mail: info@schulen-markt-rettenbach.de
http://www.schulen-markt-rettenbach.de
Schulstraße 26
87733 Markt Rettenbach

Schuleinschreibung 2023

Am Mittwoch, 22.03.2023 findet an der Grundschule Markt Rettenbach **von 14:00 bis 16:30 Uhr** die Schuleinschreibung für das kommende Schuljahr 2023/24 statt.

Zur Schuleinschreibung kommen alle Kinder, die in der Zeit vom 01.10.2016 bis 30.09.2017 geboren sind und alle Kinder, die im Vorjahr zurückgestellt wurden bzw. die Korridor-Kinder des letzten Jahres, deren Einschulung verschoben wurde. Auf Antrag hin können Kinder, die zwischen dem 01.10.2017 bis 31.12.2017 geboren sind, eingeschult werden.

Es können aber auch Kinder, die ab dem 01.01.2018 geboren wurden und deren notwendige Schulreife durch ein schulpsychologisches Gutachten festgestellt wurde, angemeldet werden.

Die Einschreibung findet für alle Kinder aus der Gemeinde Markt Rettenbach an der Grundschule in Markt Rettenbach statt.

Es sind mitzubringen:

- Geburtsurkunde oder Familienstammbuch
- Sorgerechtsbeschluss bei dauernd getrenntlebenden Eltern
- Nachweis über die Schuleingangsuntersuchung
- Nachweis über einen ausreichenden Masernschutz

Information zur Verlässlichen Ferienbetreuung

Im letzten Gemeindeblatt wurde seitens der Gemeinde und des Teams der Mittagsbetreuung des Kreisjugendrings eine Abfrage zum Wunsch bzw. Bedarf nach Ferienbetreuung durchgeführt. Außerdem ging über die Schule ein Elternbrief an alle Eltern der ersten bis sechsten Klassen.

Da nur ein minimaler Bedarf festgellt wurde, haben wir entschieden, die *Verlässliche Ferienbetreuung* vorerst nicht wieder aufzunehmen.

Wir danken Ihnen für Ihre Rückmeldungen!

Informationen der Verlängerten Mittagsbetreuung an der Grund- und Mittelschule

In der letzten Schulwoche vor den Ferien feierten wir am Montag unsere große Faschingsfeier mit allen Kindern der Mittagsbetreuung. Die Kostüme reichten von der immer beliebten Prinzessin über Vampire bis hin zu Superman. Viel Spaß brachten Luftballontanz, Stoppspiele, Lieder zum Mittanzen und Mitmachen sowie der Bonbonregen für alle.

Auch ein Faultier fühlte sich sehr wohl bei uns. Das konnte es auch, da wir fast keine Hausaufgaben an dem Tag aufhatten.

Bis zum Ende der Woche durften sich die Kinder in der Betreuung verkleiden und wenn die Hausaufgaben erledigt waren, fanden wir täglich Zeit für kleine Spiele.

Buntes Faschingstreiben

Nach langer Pause war es am Rußigen Freitag wieder soweit und eine bunte Polonaise von verkleideten Schülerinnen und Schülern sowie maskierten Lehrkräften schlängelte sich von Klassenzimmer zu Klassenzimmer durch das ganze Schulhaus bis in die kleine Turnhalle.

Eröffnet wurde dort die Faschingsfeier durch einen gemeinsamen Einmarsch der Minigarde Engetried mit Prinzenpaar, der Tanz AG, den Turnerinnen Tori und Valentina sowie den Zauberern Marvin und Vincent. Unter großem Applaus gab das Prinzenpaar ihren Prinzenwalzer zum Besten. Die ehemaligen Schüler Prinzessin Romy und Prinz Tim sind extra an diesem Tag wieder an ihre alte Schule zurückgekehrt. Hofmarschall Bennet führte charmant durch das Programm und die Minigarde zeigte ihren beeindruckenden Gardemarsch. Ein besonderer Programmpunkt in diesem Jahr war die Zaubershow von Vincent (Klasse 3) und Marvin (Klasse 1), den „Manns Brothers“. Mit viel Witz und faszinierenden Zaubertricks entführten die Brüder die ganze Schüler- und Lehrerschaft gekonnt in die Welt der Magie. Die Turnerinnen aus der 4. Klasse Tori und Valentina zeigten in ihrer Turnvorführung, wie beweglich sie sind: Spagat, Brücke, Rad und Handstand stellten keinerlei Probleme dar. Die Arbeitsgemeinschaft Tanz unter der Leitung von Frau Claudia Mayer führte ihren einstudierten Tanz zum Thema Jahreszeiten auf und die Mädchen und Jungen aus der 1. und 2. Jahrgangsstufe wirbelten in glitzernden Kostümen über die Bühne. Zum Ende der Faschingsfeier tanzten die Schülerinnen und Schüler noch gemeinsam zum „Bobfahrer-Lied“ und gingen danach vergnügt in den Pausenhof, wo schon kostenlose Schaumküsse auf die Narrenschar warteten.

Öffentliche Bücherei

Gemeindebücherei Markt Rettenbach

Schulstraße 26, 87733 Markt Rettenbach
(in der Grund- und Mittelschule Markt Rettenbach)
Im Internet unter
http://buecherei-mr-rettenbach.blogspot.com

Öffnungszeiten:

Montag ..... 18.00 Uhr bis 19.30 Uhr
Donnerstag ..... 16.30 Uhr bis 18.00 Uhr

Kirchliche Nachrichten

Fastenzeit – Vorbereitung auf Ostern

An Ostern feiern wir die Auferstehung Christi - das wichtigste und älteste Fest der Christenheit. In seiner Auferstehung hat Christus die Mächte der Dunkelheit und des Todes überwunden und lässt uns teilhaben an seinem Ostersieg.

Wir sind eingeladen, uns in den 40 Tagen der Fastenzeit auf Ostern vorzubereiten. Der Augsburger Bischof Dr. Bertram Meier empfiehlt, sich gezielt auf jenes bedeutsame Fest einzustimmen, um diesem Glaubensgeheimnis näher zu kommen. „In Verbindung mit Gebet und Besinnung“ sei „das Fasten - also der Verzicht bzw. die Einschränkung der Nahrungsaufnahme - in vielen Religionen eine bewährte Methode, den Lebensstil so zu ändern, dass sich ein größerer Raum öffnet für die Begegnung mit dem ganz Heiligen“. Die drei wichtigsten Elemente der Fastenzeit seien demzufolge (1) Gebet, (2) Fasten und Verzicht sowie (3) Freigebigkeit (Spenden) und Fürsorge (Nächstenliebe). Beim Fasten erinnert Bischof Bertram daran, dass Jugendliche unter 18 und Ältere Menschen über 60 Jahren vom Fasten ausgenommen sind; ebenfalls gilt das Fasten nicht für Kranke, Reisende, am fremden Tisch Eingeladene oder Personen, die schwere körperliche Arbeit verrichten. Für alle ab 14 gelte jedoch der Fleischverzicht an den Freitagen in Erinnerung an den Kreuzestod Jesu.

Weiter legt uns Bischof Bertram ans Herz, das Bußsakrament (Beichte) zu empfangen. Durch Jesus Christus stehe die „Tür zur Versöhnung weit offen“. Dies ermögliche „die Lossprechung und Vergebung jeder Schuld, so groß sie auch sein mag, weil Gottes Liebe grenzenlos ist“. Angesichts der Bedeutung des Osterfests sei es „wirklich angezeigt, unsere Beziehung zu uns selbst, zu unserer Mitschöpfung und zu Gott auf den Prüfstand zu stellen.“ (Quelle: Amtsblatt für die Diözese Augsburg Nr. 4/2023, 130-134)

Nun fragen sich aufgeklärte Zeitgenossen, ob dieses „Programm“ heutzutage noch angebracht ist. In unseren Zeiten, wo große Teile der Menschheit durch Klimawandel, Armut, Hunger und Krieg bedroht sind, kann es eigentlich nicht verkehrt sein, Zeichen der Solidarität zu setzen. Wenn die Grünen vor einiger Zeit einen „Veggie-Day“ ins Spiel gebracht haben, müsste uns katholischen Christen das bekannt vorkommen. Diesen „Veggie-Day“, an dem kein Fleisch gegessen wird, haben wir schon längst in Form des Freitags. Nur ist das weitgehend in Vergessenheit geraten, weswegen es kein Schade ist, daran zu erinnert zu werden und diese alte Tradition vielleicht wieder neu zu entdecken. Gleiches gilt für die Beichte, welche ein hervorragendes Mittel zur „seelischen Hygiene“ ist: Sie gibt uns die Möglichkeit, Belastendes auszusprechen ohne Angst haben zu müssen, dass es weiterverbreitet wird.

Allen Gemeindemitgliedern dürfen wir eine geistlich ertragreiche „österliche Bußzeit“ wünschen mitsamt einer guten Vorbereitung auf Ostern.

Pfarreiengemeinschaft Rettenbach

Markt Rettenbach - St. Jakobus maj. • Engetried - St. Blasius • Eutenhausen - St. Otmar • Frechenrieden - St. Gordian und Epimach
Pfarrer: Guido Beck
Gemeindereferentin: Gabriele Mair
Büro: Irmgard Fiener, Sabine Ahlbrand, Rosmarie Hug
Marktplatz 20, 87733 Markt Rettenbach
Telefon: 0 83 92-2 68, Telefax: 0 83 92-17 44
Homepage: www.pg-markt-rettenbach.de
E-Mail: pg.markt.rettenbach@bistum-augsburg.de

Bürozeiten:

Dienstag ..... 8.00 bis 11.00 Uhr
Mittwoch ..... 8.00 bis 11.00 Uhr
Donnerstag ..... 8.00 bis 11.00 Uhr

Liebe Kunden des Eine-Welt-Ladens,

im März sind wir wieder mit unserem fair gehandelten Sortiment an Bio-Produkten für Sie da. Sie erhalten bei uns verschiedene Kaffee- und Teesorten, Nudeln und Pesto, Schokoladen und Nüsse, Süßigkeiten und kleine kunsthandwerkliche Geschenkartikel und anderes mehr. Wir haben wieder an folgenden Samstagen geöffnet: am 04.03.2023, 18.03.2023 und 01.04.2023 mit Palmboschenverkauf jeweils von 8.30 Uhr bis 11.00 Uhr im Pfarrhof in Markt Rettenbach.

Außerdem gibt es in Markt Rettenbach am 26. März (5. Fastensonntag) im Rahmen der Misereor-Fastenaktion nach dem Gottesdienst einen Verkauf von fair gehandeltem Kaffee und Schokolade.

Wir freuen uns auf Ihren Besuch!

Ihr Eine-Welt-Laden-Team

Misereor-Hungertuch 2023

In der diesjährigen österlichen Bußzeit begleitet uns in der Pfarrkirche St. Jakobus Markt Rettenbach das Misereor-Hungertuch 2023. Es wurde aus Zeitungsschnipseln vom Freiburger Künstler Emeka Udemba gestaltet, der ursprünglich aus Nigeria stammt. Zu sehen ist unser zerbrechlicher Planet Erde in menschlichen Händen, der Hintergrund ist in bedrohlich wirkenden Rottönen gehalten. Die eine Welt ist in Gefahr: aufgrund des Klimawandels droht Millionen von Erdenbewohnern die Lebensgrundlage wegzufallen. Einzelne Textfetzen machen jedoch Mut: „Neubeginn“, „vom Anfang“, „Nachhaltig“ oder „wo Menschen sich wohlfühlen“. Das Bild soll ausdrücken: Wir haben es in der Hand!

Das Bild regt auch an, grundlegende Fragen zu stellen: Was ist uns heilig? Was tasten wir nicht an? Was ist uns das Leben wert? „Wir leben auf einem blauen Planet, der sich um einen Feuerball dreht, mit nem Mond, der die Meere bewegt, und du glaubst nicht an Wunder?“ preist der Rapper Marteria unser Universum. Das farbintensive Hungertuch des Künstlers Emeka Udemba erzählt von der Schönheit des „blauen Wunders“, aber auch von seiner Zerstörung.

Am 5. Fastensonntag (26. März) führen wir die diesjährige Misereor-Fastenaktion durch und thematisieren das Hungertuch. An diesem Sonntag bitten wir Sie auch wieder um die Kollekte für das kirchliche Hilfswerk Misereor, das sich heuer unter dem Motto „Frau. Macht. Veränderung“ für die Gleichberechtigung von Frauen und Männern in den ärmsten Ländern einsetzt. In Markt Rettenbach findet im Anschluss an den Gottesdienst ein Verkauf von Kaffee und Schokolade durch den Eine-Welt-Laden statt.

Ein herzliches Vergelt’s Gott sei dem Pfarrgemeinderat Markt Rettenbach gesagt, der das Misereor-Hungertuch gespendet hat.

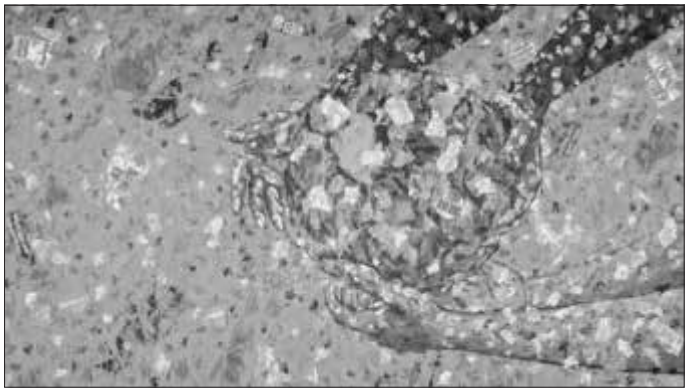

Das Misereor-Hungertuch 2023 „Was ist uns heilig?“ von Emeka Udemba

Termine im März 2023

03.03.23	08.15 h	Hl. Messe zum Herz-Jesu-Freitag in Markt Rettenbach
	19.15 h	Weltgebetstag der Frauen in Mussenhausen (Marienheim) für die ganze PG
	19.15 h	Weltgebetstag der Frauen in Frechenrieden (Frauengemeinschaft)
04.03.23	08.30-11.00h	Eine Welt Verkauf im Pfarrhof in Markt Rettenbach
	09.00 h	Hl. Messe in Neuenried
	19.15 h	Vorabendmesse in **Engetried**
05.03.23	08.30 h	Pfarrgottesdienst in Markt Rettenbach
	10.00 h	Pfarrgottesdienst in Frechenrieden und Eutenhausen
	10.00 h	Kindergottesdienst in Markt Rettenbach
10.03.23	19.15 h	Abendmesse in Markt Rettenbach
	20.00 h	Lobpreis mit Nachtanbetung
11.03.23	09.00 h	Heilige Messe in Gottenau
	19.15 h	Vorabendmesse in Markt Rettenbach
12.03.23	08.30 h	Pfarrgottesdienst in Mussenhausen
	10.00 h	Pfarrgottesdienst in Markt Rettenbach, Engetried und Frechenrieden
14.03.23	08.30 h	Morgenlob in Engetried
	09.00 h	Frühstück im Pfarrheim in Engetried
16.03.23	08.30-10.30h	Beratung für pflegende Angehörige im Pfarrhof in Markt Rettenbach
18.03.23	08.30-11.00h	Eine Welt Verkauf im Pfarrhof in Markt Rettenbach
	09.00 h	Heilige Messe in Lannenberg
	19.15 h	Vorabendmesse in Markt Rettenbach (gest. von Mixtur)
19.03.23	08.30 h	Pfarrgottesdienst in Markt Rettenbach
	10.00 h	Pfarrgottesdienst in Engetried, Frechenrieden und Eutenhausen
20.03.23	19.15 h	Hl. Messe zum Fest des Hl. Josef für die ganze PG in Markt Rettenbach
23.03.23	19.15 h	Hl. Messe in Dingisweiler
24.03.23	19.15 h	Hl. Messe zum Hochfest Verkündigung des Herrn für die ganze PG in Markt Rettenbach
25.03.23	19.15 h	Vorabendmesse (5. FastenSo) in Markt Rettenbach
26.03.23	08.30 h	Pfarrgottesdienst in Engetried
	10.00 h	Pfarrgottesdienst mit Misereor-Aktion und Eine-Welt-Verkauf in Markt Rettenbach; Pfarrgottesdienst in Frechenrieden und Mussenhausen
	19.15 h	Bußgottesdienst in Markt Rettenbach
28.03.23	19.15 h	Bußgottesdienst in Frechenrieden
29.03.23	18.45 h	Fastenmittwoch in Mussenhausen; Rosenkranz, Beichtgelegenheit und hl. Messe
30.03.23	19.15 h	Bußgottesdienst in Engetried
01.04.23	08.30-11.00h	Eine Welt mit Palmboschenverkauf in Markt Rettenbach
	09.00 h	Heilige Messe in Wineden
	17.00 h	Allgemeine Beichtgelegenheit in Markt Rettenbach (Pfr. Fink, Pfr. Uhl)
02.04.23	08.30 h	Palmsegnung, Prozession und hl. Messe in Eutenhausen
	10.00 h	Palmsegnung, Prozession und hl. Messe in Markt Rettenbach, Engetried und Frechenrieden
06.04.23	18.30 h	Abendmahlfeier in Frechenrieden
	19.15 h	Abendmahlfeier in Engetried und Eutenhausen
	20.00 h	Abendmahlfeier in Markt Rettenbach; anschl. Nachtwallfahrt für Männer
07.04.23	09.00 h	Kreuzwegandacht in Markt Rettenbach (hier Beichtgelegenheit) und Eutenhausen
	09.30 h	Kreuzwegandacht in Frechenrieden
	10.00 h	Kreuzwegandacht in Mussenhausen
	10.00 h	Kinderkreuzweg in Markt Rettenbach mit Fastenopfer der Kinder

	10.00 h	Kreuzweg Richtung neuer Friedhof in Engetried
	13.30 h	Karfreitagsliturgie in Engetried
	15.00 h	Karfreitagsliturgie in Markt Rettenbach, Frechenrieden und Mussenhausen
08.04.23	09.00 h	Betstunde für Markt Rettenbach
	10.00 h	Betstunde für Erlis, Arlisberg, Lannenberg, Gottenau, Neuenried, Wineden und Buchenbrunn
	20.00 h	Feier der Osternacht in Markt Rettenbach für die Kommunionkinder mit Familien; Speisensegnung
		Feier der Osternacht in Engetried, Frechenrieden und Eutenhausen
09.04.23	05.30 h	Feier der Osternacht in Markt Rettenbach
	10.00 h	Festgottesdienst zu Ostern in Engetried, Frechenrieden und Mussenhausen
10.04.23	08.30 h	Festgottesdienst in Engetried
	10.00 h	Festgottesdienst in Markt Rettenbach, Altisried und Eutenhausen

Abgabe von Osterkerzen für die Osternacht

In **Markt Rettenbach** werden am **Palmsonntag, 02.04.2023** nach dem Gottesdienst (in **Engetried, Frechenrieden und Eutenhausen** vor der Osternacht am 08.04.23) Osterkerzen 60/50mm mit Tropfschutzbecher zum Preis von 1 Euro pro Stück abgegeben. Sollten Sie eine eigene Kerze zur Osternacht mitbringen, bitten wir Sie darauf zu achten, dass ein entsprechender Untersetzer bzw. Glas mitgebracht wird, damit die Bänke nicht voller Wachsflecken werden. Wir bitten um Ihr Verständnis.

Wer hat Grünzeug übrig?

Für den Osterbrunnen in **Engetried** benötigen wir noch dringend Verziermaterial (Buchs,...). Bitte melden Sie sich bei Frau Brigitte Eichinger, Tel. Nr. 08392/1230.

Aktion Hoffnung – Altpapier- und Kleidersammlung am 11. März 2023

aktion hoffnung

Aufgrund der hohen Unfallgefahr wird das Altpapier und die Kleider ab sofort nicht mehr wie bisher mit den Traktoren und den Anhängern am Straßenrand eingesammelt. Wir bitten daher um Ihr Verständnis. Bei der geplanten Sammlung können Sie ihre Papier- und Kleiderspenden an der dafür vorgesehenen Abgabeeinrichtung am **Feuerwehrhaus in Markt Rettenbach** abgeben. Der Termin ist **Samstag, 11.03.23** in der Zeit **von 09:00 bis 11:00 Uhr**. Bitte halten Sie diesen Zeitrahmen exakt ein! PGR Markt Rettenbach

In Engetried am 10.03. und 11.03.2023

Abgabestelle der Kleiderspenden ist beim Gasthaus Kreuz (Heinle) an der Westseite zur Pfarrstraße hin. Dort ist die Schiebetür offen zum Anliefern am Freitag, 09.09. von 9.00 bis 18:00 Uhr und am Samstag,11.03.23 von 7:00 bis 8:30 Uhr.

PGR Engetried

In Frechenrieden und Altisried am 11.03.23 (Kleider- und Papiersammlung**)**

in Altisried im Bushäusle von 8:00 bis 9:30 Uhr und in Frechenrieden am alten Lagerhaus (Rampe) und im Bushäusle von 08:00 Uhr bis 10:00 Uhr

In Eutenhausen und Mussenhausen am 10./11.03.23 (Kleider- u. Papiersammlung)

für Mussenhausen vor dem Schützenheim

in Lichtenau im Bushäusle und

in Eutenhausen vor dem Probelokal.

An diesen Stellen können die Spenden bis Samstag, 11.03.23 um **9:00 Uhr** abgegeben werden.

PGR Eutenhausen-Mussenhausen

Nach wie vor herrscht ein Mangel an Sammelware und jedes gut erhaltene und saubere Kleidungsstück kann derzeit sehr gut gebraucht werden! Das gehört – in Tüten verpackt - in die Kleidersammlung:

+ Damen-, Herren- und Kinderkleidung
+ Schuhe – paarweise gebündelt
+ Handtaschen und Accessoires
+ Faschingskleidung und Trachten
+ Retrokleidung aus vergangenen Jahrzehnten
+ Bett-, Tisch- und Haushaltswäsche

Für die aktion hoffnung sind verwaschene, sehr altmodische, abgetragene, kaputte und verschmutzte Kleidung und Schuhe, Lumpen und Schneiderabfälle KEINE Kleiderspenden!

Jugendstelle

1. Kurs für Jugendleiter*innen in den Osterferien

Für Jugendliche ab 15 Jahren, die Lust haben eigene Gruppenstunden anzubieten oder eine eigene Jugendgruppe leiten möchten, dürfte unser Kurs für Jugendleiter*innen interessant sein. Dieser findet in den Osterferien vom 10.-14. April 2023 und am Samstag, 15. Juli 2023 statt.

Kosten: 100,00 €

Anmeldeschluss: 26.03.2023

2. Bundesfreiwilligendienst in der kirchlichen Jugendarbeit ab 1. September 2023

Du bist fertig mit der Schule bzw. wirst es demnächst? Du weißt noch nicht genau, in welche Richtung du beruflich gehen möchtest? Du möchtest deine Stärken einbringen und dich persönlich weiterentwickeln? Du möchtest ohne Druck spannende und prägende Arbeitserfahrung sammeln? Du möchtest gemeinsam mit jungen Menschen etwas bewegen? Du hast mind. sechs Monate Zeit?

Dann engagiere dich ein Jahr lang bei uns an der Jugendstelle Memmingen im Rahmen eines Bundesfreiwilligendienstes. Du wirst es nicht bereuen und tolle Benefits, wie z. B. Taschengeld, Seminare, Urlaub, ... warten auf dich.

3. Weltjugendtag - Fahrt nach Lissabon 2023

Möchtest DU beim größten Jugendfestival der Welt dabei sein? In Gemeinschaft Glauben leben, Papst Franziskus live sehen, am Strand in Portugal chillen und neue Kulturen entdecken? Dann fahr mit uns zum WELTJUGENDTAG 2023 nach Lissabon! Zwei verschiedene Fahrvarianten werden angeboten:

Kurzfahrt: 28.07. - 12.08.2023 (1.075 €)*

Busfahrt, zwei Nächte in Zarautz, Jakobsweg, Strandkonzert, ...

Weltjugendtag in Lissabon!

Nachprogramm in Valencia, Chill-Out am Strand,...

Langfahrt: 22.07. - 12.08.2023 (1.280 €)*

Busfahrt, zwei Nächte in Zarautz, Jakobsweg, Strandkonzert, kurzer Stopp in Santiago de Compostella ...

Tage der Begegnung in Porto, internationaler Austausch, Unterbringung in Gastfamilien

Weltjugendtag in Lissabon!

Nachprogramm in Valencia, Chill-Out am Strand,...

*Zum Reisepreis: Frühbucherrabatt von 60 € bis zum 28.02.2023! Außerdem werden Teilnehmer:innen unserer Diözese zusätzlich mit einem Zuschuss von ca. 200 € unterstützt;

Falls Sie weitere Infos, Bilder oder Flyer benötigen, melden Sie sich gerne bei uns. Sie finden auch alle Veranstaltungen unter: https://www.bja-augsburg.de/Jugendstellen/Jugendstelle-Memmingen/Veranstaltungen

Aus den Kindergärten

Markt Rettenbach: Michaela Holzhauser, Tel. 0 83 92 / 5 15
E-Mail: kita.markt.rettenbach@bistum-augsburg.de
Engetried: Christa Leuterer, Tel. 0 83 92 / 93 39 94
E-Mail: kiga.engetried@bistum-augsburg.de
Frechenrieden: Petra Huber, Tel. 0 83 92 / 2 82
E-Mail: kiga.frechenrieden@bistum-augsburg.de
Internetseite: **www.pg-markt-rettenbach.de**

Aus dem Kindergarten Engetried

Diesen Februar war bei uns im Kindergarten so richtig viel los!

Anfang des Monats hörten wir die Legende des Hl. Blasius. Anschließend besuchten wir Herr Pfarrer Beck in der Dorfkirche und bekamen den Blasiussegen.

Im Atelier wurden diesen Monat so einige Girlanden als Deko für unseren Kindergarten gebastelt.

In unserer Faschingswoche vom 13.02.23 - 17.02.23 herrschte ein buntes Treiben. Die ganze Woche kamen wir verkleidet in den Kindergarten. Von Montag bis Mittwoch wurde immer eine andere Gruppe von der Gruppenerzieherin geschminkt. Am 14.02.23 besuchte uns die Engetrieder Minigarde und beeindruckte uns mit ihren tollen Tänzen. Am Donnerstag feierten wir unsere „Faschings-Party“ und am Freitag rundeten wir unsere Faschingswoche mit einer Pyjamaparty ab.

Am Aschermittwoch besuchte uns Herr Pfarrer Beck und wir bekamen von ihm ein Aschekreuz auf die Stirn gezeichnet.

Aus dem Kindergarten Frechenrieden

Wir begannen die närrische Zeit mit einem Auftritt auf dem Landjugendfasching. Mit einer Polonäse marschierten wir ein und trugen ein Spiellied von Zwergen vor und dazu passend ein Fingerspiel, welches wir mit Klangstäben untermalten.

Schon eine Woche später gestalteten wir den Sonntagsgottesdienst zum Thema „Fasching“. Wir durften sogar verkleidet kommen und gemeinsam mit Christian Fischbach, der einen alten traurigen Mann darstellte, und Herrn Pfarrer Beck erarbeiten wir das Thema „Fasching“ Dazu sangen wir dann auch einige Lieder und trugen Fürbitten, Gebete....vor. Nach dem Gottesdienst verkaufte der Elternbeirat Kuchen zu Gunsten des Kindergartens. Vielen Dank an Christian Fischbach, die fleißigen Kuchenbäcker, die Kuchenkäufer und den Elternbeirat für ihre Unterstützung.

Am rußigen Freitag machten wir uns zum Krachmacherumzug durch Frechenrieden auf. Ausgestattet mit allerlei krachmachenden Utensilien und unterstützt durch einige Eltern, die unsere Jüngsten in Gefährten transportierten, liefen wir durch Frechenrieden und machten auf uns aufmerksam. An einigen Stellen wurden wir sogar mit Süßigkeiten bedacht. Dort bedankten wir uns dann mit Spielliedern und Gedichten. Bernhard Munding verwöhnte uns sogar mit gebackenen Krapfen. Allen ein herzliches Dankeschön!

Im Kindergarten selbst machten wir am Rosenmontag mit allerlei Spielen, Musik und Tanz Party. Am Faschingsdienstag wurde zum Schlafmützenball geladen und da überraschte uns auch der Clown Pipo und machte allerhand Schabernack mit den Kindern.

An Aschermittwoch besuchten wir mit den älteren Kindern den Aschermittwochsgottesdienst in der Kirche.

Neues aus unserer Kindertagesstätte Hand in Hand Markt Rettenbach

Wir stehen bereits in den Startlöchern und planen unseren Umzug in unser neues Kindergartengebäude. Mitte März wird es soweit sein und wir freuen uns schon sehr auf die schönen neuen Räumlichkeiten. Vorerst werden nur die Kindergartengruppen umziehen und sobald wie möglich folgen dann unsere beiden Krippengruppen nach.

Im Februar haben wir im Adler-Kindergarten ausgiebig Fasching gefeiert. An einem Tag wurden die Kinder toll geschminkt; einige Kindergartenmütter haben sich dabei engagiert und die Schminkwünsche der Kinder erfüllt. Vielen herzlichen Dank dafür. Am Gumpigen Donnerstag fand in jeder Gruppe eine lustige Faschingsparty mit leckerem Buffett, tollen Spielen und einer Polonaise statt. Am Rußigen Freitag haben uns bestimmt einige beim Krachmacherumzug durch Markt Rettenbach gesehen und gehört: wir besuchten Herr Pfarrer Beck, Herr Bürgermeister Hatzelmann und die Arbeiter in unserem Kindergarten-Neubau. Der Elternbeirat warf Bonbons für alle Kinder, als wir durch die Schwesternstraße zogen. Das war eine Freude! Am Rosenmontag freuten wir uns über den Auftritt der Engetrieder Mini-Garde mit ihrem Prinzenpaar. Und zum Ausklang am Faschingsdienstag tanzten wir in unserer „Faschingsdisco“ und ließen uns leckere Krapfen schmecken, die wir von EDEKA spendiert bekommen haben. Dafür sagen wir vielen herzlichen Dank! Am Aschermittwoch gingen wir in die Kirche und Herr Pfarrer Beck segnete alle Kinder mit dem Aschenkreuz; symbolisch haben wir draußen im Hof noch unsere Luftschlangen verbrannt.

Ein Mitarbeiter der LEW übergab am 14. Februar 2023 zwei iPads an die Mitarbeiter Anneliese Brader und Anita Sandholzer sowie unseren Träger Herrn Pfarrer Beck und Herrn Bürgermeister Hatzelmann. Unsere Kindertagesstätte hatte sich im Rahmen des KITA-Entdeckerprogrammes der LEW-

Bildungsinitiative 3malE für die iPads beworben und per Los den Zuschlag erhalten. Die Geräte sollen den Vorschulkindern den Zugang zur digitalen Welt mit all ihren kreativen und lehrreichen Dimensionen ermöglichen. Wir haben uns sehr über den Gewinn gefreut, vielen herzlichen Dank!

Veranstaltungskalender

März

Fr, 03.03.2023
20:00 Uhr Generalversammlung der Musikkapelle Engetried im Musikerheim Engetried

Fr, 10.03.2023
14:00 Uhr Ausflug des Obst- und Gartenbauvereins zur Eierfärberei Ursberg

Sa, 11.03.2023,
20:00 Uhr Volksliedersingen des Männergesangvereins im Haus des Gastes in Eutenhausen

Fr, 17.03.2023
14:00 Uhr Vortrag „Wildkräuter für meine Hausapotheke“ der Kath. Frauengemeinschaft im Feuerwehrhaus Frechenrieden

April

Sa, 15.04.2023,
09:00 - 11:00 Uhr Abgabe von Komposterde, Kläranlage Gottenau - Obst- u. Gartenbauverein Markt Rettenbach

- alle Angaben ohne Gewähr -

Vereine und Verbände

Imkerverein Markt Rettenbach

Einladung zur Jahreshauptversammlung

Am **Sonntag, 02. April 2023 um 13:30 Uhr** im **Schützenheim Wineden**

trifft sich der Imkerverein Markt Rettenbach zur Jahreshauptversammlung 2023.
Hierzu sich alle Vereinsmitglieder und sämtliche interessierten Bürgerinnen und Bürger herzlich eingeladen.

Als Gastreferent konnte Herr Dr. Hans Martin Steiger gewonnen werden, der einen Vortrag über Honig, Bienenwachs, Blütenpollen und Propolis sowie Hygiene im Bienenvolk halten wird.

Die Tagesordnung besteht aus folgenden Punkten:

1. Begrüßung durch den Vorstand
2. Bericht des Vorstands
3. Bericht des Schriftführers
4. Bericht des Kassiers
5. Bericht der Kassenprüfer, Entlastung der Vorstandschaft
6. Ehrungen
7. Wahlen
8. Wünsche und Anträge
9. Vortrag vom Referenten Dr. Hans Martin Steiger

Kneippverein Markt Rettenbach

Mutter /Vater /Kindturnen

Karneval, Fasching, Helau!
Das Turnen stand im letzten Monat unter einem schönen Motto. Der Karneval hat Einzug gehalten und die Turnhalle bunt gemacht. Als Affe, Clown, Dinos, Elsa, Fußballer, Prinzessin und viele weitere schöne Kostüme konnte ein buntes Faschingsturnen statt finden. Die Kinder turnten durch die Halle mit viel Spaß und Freude. Haben auch Sie Interesse am Kinderturnen melden Sie sich gerne bei Frau Christina Mögele unter der Rufnummer 01517 20 23 205. Gerne können Sie auch aktiv eine Gruppe oder ein Training leiten, melden Sie sich hierfür auch gerne bei Frau Mögele. Die Momentane Donnerstagsgruppe ist voll ausgelastet, gerne können Sie sich aber auf die Warteliste setzen lassen.

Männergesangsverein Markt Rettenbach

Aktuelles vom Männergesangverein Markt Rettenbach e.V.

Der Männergesangverein veranstaltet am Samstag, den 11. März um 20 Uhr ein Volksliedersingen im Haus der Gemeinschaft in Eutenhausen. Bene Merk wird uns auf seinem Akkordeon begleiten. Herzliche Einladung an alle Interessierten aus nah und fern.

Musikkapelle Engetried

Einladung

Zu unserer ordentlichen Generalversammlung
am
***Freitag*, den 03. März 2023**
um 20:00 Uhr
im Musikerheim in Engetried,
laden wir alle **aktiven** und **fördernden** Mitglieder recht herzlich ein.

1. Begrüßung und Eröffnung der Versammlung
2. Bericht des Vorstandes
3. Verlesen von Protokoll und Chronik 2021 und 2022

4. Bericht des Dirigenten
5. Bericht des Jugendvertreters
6. Kassenbericht 2021 und 2022
7. Bericht der Kassenprüfer und Entlastung der Vorstandschaft für das Jahr 2021 und 2022
8. Wünsche und Anträge

Die Vorstandschaft
i. A. Anna-Lena Singer,
Schriftführer

Musikverein Harmonie Frechenrieden e.V.

Einladung zum Frühjahrskonzert

Der Musikverein Harmonie Frechenrieden e.V. lädt alle Musikfreunde recht herzlich zum **Frühjahrskonzert am Palmsonntag,** den 02. April 2023 um 20 Uhr in die Festhalle nach Westerheim ein.

Unter der Leitung von Armin Boxler erwartet Sie ein abwechslungsreiches Programm von klassischer Polka und Marsch bis hin zu dem bekannten Musical Tanz der Vampire.

Wir freuen uns auf Ihren Besuch.

Musikverein Harmonie Frechenrieden e.V.

PSG Markt Rettenbach

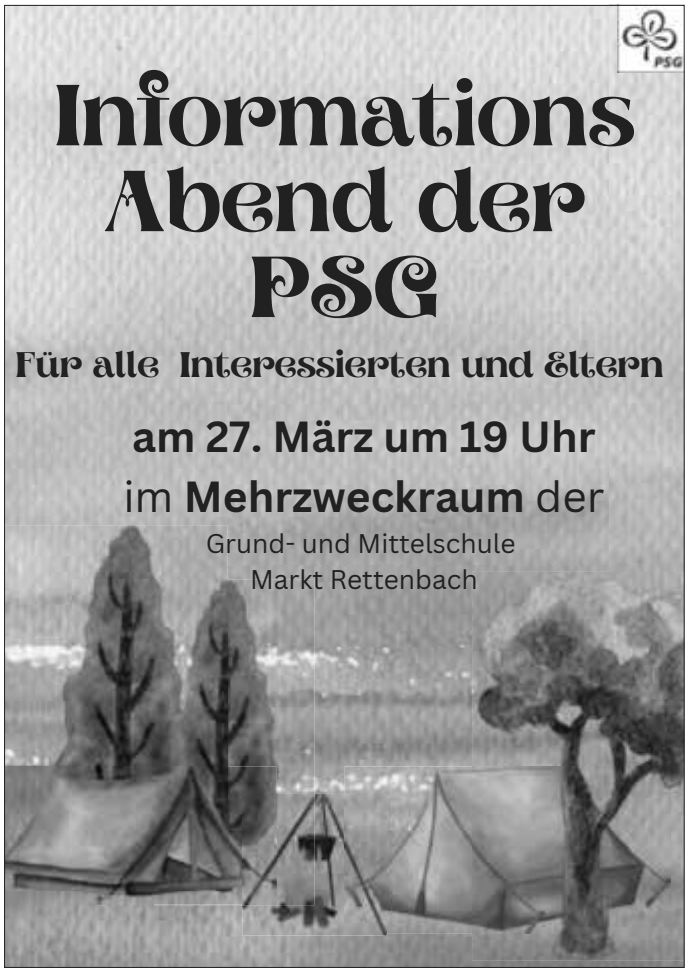

Wir werden oft gefragt „Was machen Pfadfinder eigentlich, außer im Wald herumzulaufen?“. Wer sich dafür interessiert, darf sehr gerne kommen.

Wir geben die Möglichkeit, mehr über uns, unseren Verband und unsere Arbeit zu erfahren. Wir freuen uns über alle Gäste – egal ob Eltern, Verwandte, Freunde, andere Vereine oder einfach Mitbürger*innen – die sich ca. 1h Zeit nehmen. Gerne beantworten wir auch Ihre Fragen. Bis bald! Und Gut Pfad.“

Schützenverein Alpenrose Engetried

EINLADUNG

Zu unserer ordentlichen Generalversammlung laden wir am Samstag, **11. März 2023 um 20:00 Uhr** im Schützenheim alle Mitglieder recht herzlich ein.

1. Begrüßung und Eröffnung der Versammlung
2. Totengedenken
3. Jahresbericht des 1. Schützenmeisters
4. Protokollbericht des Schriftführers
5. Kassenbericht des Kassierers
6. Bericht der Rechnungsprüfer
7. Bericht des Sportleiters
8. Bericht des Jugendsportleiters
9. Entlastung der Vorstandschaft für das Jahr 2022
10. Ehrungen
11. Wünsche und Anträge

Engetried, 03. Februar 2023
Die Vorstandschaft
i. A. Martin Bartenschlager und Elias Maier
Schriftführer

SSV Markt Rettenbach 1920 e.V.

Fußball - Leichtathletik - Ski - Tischtennis - Turnen - Esdo

Ski

Kinder-Skikurs 2023

Nachdem der Skikurs Anfang Januar wegen Schneemangel nicht stattfinden konnte, freuten sich alle, als es dann endlich schneite. Am 21./22./28. und 29. Januar 2023 wurde der verschobene Kinder-Skikurs nachgeholt. Es waren insgesamt 32 Kinder, davon 17 Anfänger, die trotzdem bereits am zweiten Tag am großen Lift fuhren. Auch heuer fand am Sonntag ein Abschlussrennen statt, wo die Eltern die Erfolge bewundern konnten. Bei einer kleinen Abschlussfeier erhielten die Kinder eine Urkunde und waren sehr stolz darauf. Allen Skilehrern ein Dankeschön für das gute Gelingen!

3. Ziener-Cup-Rennen

Das 3. Ziener-Cup-Rennen war am 05.02.2023 am Hündle in Oberstaufen. Es war eigentlich ein Slalom angesetzt, aber aufgrund der geringen Schneeverhältnisse wurde dann ein Doppeltorslalom gefahren, um die Piste zu schonen.

U12w: 2. Högl Leni
U14m: 4. Bosch Luca / 8. Rothärmel Moritz / 10. Volk Levi / 13. Haas Lukas
U16m: 4. Kulle Finn
U18m: 3. Lauterbach Linus

4. Ziener-Cup-Rennen

Das 4. Ziener-Cup-Rennen war am 11.02.2023 am Spießerlift in Unterjoch. Das Wetter war sonnig, aber trotzdem war die Piste hart.

U12w: 4. Högl Leni
U14m: 3. Volk Levi / 7. Rothärmel Moritz / 11. Haas Lukas
U16m: 3. Kulle Finn
U18m: 4. Lauterbach Linus

2. Ziener-Cup-Rennen

Am 12.02.2023 fand das 2. Ziener-Cup-Rennen in Grasgehren statt. Es wurde ein Riesenslalom in 2 Durchgängen gefahren. Das Wetter war traumhaft schön, die Pistenverhältnisse waren allerdings eher schwierig.

U14m: 5. Bosch Luca
U16m: 5. Kulle Finn
U18m: 1. Lauterbach Linus

SV Frechenrieden

SV58 Frechenrieden erneut mit Mitgliederrekord

Der Verein zählt mit knapp 400 Mitgliedern zu den Größten in der Gemeinde Markt Rettenbach und wuchs in den letzten Jahren trotz Pandemie enorm.

Der 1. Vorstand Thomas Munding eröffnete die diesjährige Generalversammlung und blickte in eine gut gefüllte Mehrzweckhalle im neuen Sportheim an der Hochfürststraße.

Neben Ehrenvorstand Epimach Munding und den Gemeindevertretern, konnte er einen besonderen Gast begrüßen. Uli Theophil, der ehemalige Kreisvorsitzende des BLSV und seit Kurzem Aufsichtsratsmitglied des Bezirkes Schwaben, gab sich die Ehre.

In seinem Bericht für das Geschäftsjahr 2022, blickte der Vorstand auf einen „bunten Strauß“ von Ereignissen und regen Tätigkeiten zurück. Nachdem die komplette Vorstandschaft bei der letzten Generalversammlung wiedergewählt wurde, ging es voller Elan in die neue Amtszeit. Die Sportanlagen konnten, nach der Pandemie, wieder gänzlich freigegeben werden. Das neue Sportheim wurde komplett bezogen und letzte Arbeiten sind abgeschlossen. An dieser Stelle dankte Munding noch einmal allen Helfern und Gönnern, welche der Vorstandschaft während der gesamten Bauphase ehrenamtlich und selbstlos zur Seite standen.

Im Sommer wurde dem Verein, wie berichtet, das Prädikat „Silberne Raute“ überreicht. Sicher ein Highlight in der Vereinsgeschichte, resümierte Munding. Neben einem „Tag der offenen Tür“ zur Eröffnung des neuen Sportheimes, Turniertage mit Festzeltbetrieb oder der Ausrichtung eines Entscheidungsspiels um den Aufstieg in die A-Klasse, organisierte der Verein weitere zahlreiche Veranstaltungen.

Einsicht in die Finanzen des Vereins gab 1. Kassiererin Christin Huber. Ihr Kassenbericht fand eine sehr hohe Akzeptanz bei den anwesenden Mitgliedern. Eine Erhöhung der Mitgliedsbeiträge für das Jahr 2023 wurde von der Vorstandschaft vorgeschlagen. Die Mitgliederversammlung billigte den Vorschlag ohne Einwände.

Warum der SV bei den rund 600 Frechenriedner so angesagt ist - schließlich sind rechnerisch 2/3 der Einwohner im Verein organisiert - wurde spätestens während den Berichten aus den 3 Abteilungen klar. Die angebotenen Aktivitäten gehen über Fußball, Tischtennis und vielfältigen Kursangeboten bis hin zum Seniorensport, Triathlon und Minigarde.

Jürgen Kraus berichtet von einer sportlichen Berg- und Talfahrt der Seniorenfußballer. Nach dem Aufstieg in die A-Klasse kämpft man momentan um den Klassenerhalt und ziert das Tabellenende. Ein neuer Trainer solls richten. Mit Burhan Tarhan wurde jüngst ein geeigneter Mann gefunden und verpflichtet. Die Moral der Mannschaft stimmt und es stehen weitere talentierte Nachwuchsspieler aus der eigenen Jugend in den Startlöchern. Das Ziel im Seniorenbereich ist klar, wir wollen die nächsten Jahre engagiert Fußball spielen, in welcher Liga sei nicht vorrangig, gab Kraus als Maxime aus.

Im Bereich Fußballjugend ist man in einem Verbund mit dem SV Oberegg und dem SSV Markt Rettenbach organisiert. Es sind 30 Spieler des SV58 Frechenrieden von der Schnupperjugend bis in die A-Jugend aktiv. Hier dankte Andreas Mayrock, in Vertretung von Jugendleiter Werner Hieber, allen Trainern und Betreuern, welche sich um alle Belange rund um die Mannschaften täglich ins Zeug legen. Aktuell trainieren und spielen 3 Jugendmannschaften in Frechenrieden, berichtete Mayrock.

Franz Singer führt die Abteilung Tischtennis im Verein und leitet zusammen mit Markus Simon den TTF Günztal.

Auch er berichtete sehr ausführlich über das Sportgeschehen in der äußerst aktiven Sparte. Die von Corona am heftigsten getroffenen Sportler, haben die Pandemie sehr gut gemeistert. Im Bereich Jugendspielerausbildung ist ein Aufschwung zu verzeichnen. Er bedankte sich bei der Vorstandschaft des SV58 für die Unterstützung. Die TTF Günztal ist eine Spielgemeinschaft zwischen dem SV58 Frechenrieden und dem SSV Markt Rettenbach. Man zählt momentan zu den erfolgreichsten Teams in der Region. Thomas Munding lobte Franz Singer und Markus Simon für Ihre sehr gute Arbeit. Die Abteilung funktioniert fast wie ein Verein im Verein und ist sehr gut organisiert.

Jumbing, BodyArt, Männer-Yoga, Tabeta oder Dance It. Das sind Schlagwörter aus dem Reich von Marita Gfreiter. Die Abteilungsleiterin Gymnastik und Ihre Übungsleiter, allen voran Sylvia Bittmayer, haben in Frechenrieden einen Hype ausgelöst und frischen Wind in die Abteilung gebracht. Zudem bietet man in der Abteilung auch ein Eltern-Kind-Turnen an. Nina Fischbach trainiert eine Kindergarde, welche in der Faschingszeit regelmäßig Beifallstürme bei ihren Auftritten auslöst. Neu, seit Jahresbeginn, ist das Angebot an zertifizierten Präventions-Kursen, welche von den Krankenkassen bis zu 80% getragen werden. Marita Gfreiter berichtete von stets vollen Kursen und vielen neuen Gesichtern beim Sport. Die kleine Mehrzweckhalle eigne sich perfekt für die einzelnen Gruppen und Kurse. Trotzdem verlagere man bei schönem Wetter die Stunden gerne mal nach draußen, erklärte sie.

Vorstand Munding hielt zudem einen Ausblick fürs kommende Jahr. Wie berichtet soll ein neues Sportgelände mit Multifunktionsgebäude, ca. 100 Meter östlich vom aktuellen Sportplatz entstehen. Bauträger ist der SV58 Frechenrieden. Das Konzept steht, der Bauantrag liegt momentan beim zuständigen Landratsamt. Die Förderungen von Bund und BLSV sind bewilligt. Die Zuschüsse von der Gemeinde wurden genehmigt. Sobald die Baugenehm erteilt ist, geht man in die Projektierung. Thomas Munding bedankte sich persönlich bei Uli Theophil, welcher zusammen mit seinem Kollegen Bernd Wassermann vom BLSV bei den Förderanträgen wertvolle Schützenhilfe geleistet hat.

Des Weiteren ist das Stellen eines Maibaumes beschlossen. Das Summervibe mit Feszeltbetrieb, Rockgruppe und Fußballturnieren soll wieder in vollem Umfang stattfinden. Außerdem ist ein kleines Weihnachtsdorf an der alten Linde geplant. Es gibt also viel zu tun, stellte der Vereinschef fest.

Uli Theophil verfolgte die Vorträge sehr interessiert und zeigte sich im Anschluss an die Berichte mehr als überrascht. Es sei unglaublich was hier geleistet wird, schon wenn man auf eine Generalversammlung eingeladen wird, wo gefühlt das halbe Dorf teilnimmt, ist das nicht alltäglich, bemerkte er. Er käme schon viele Jahre nach Frechenrieden, ob als junger Fußballer oder später als Funktionär, überrascht wurde er noch jedes Mal. Lobend erwähnte er auch den Präventionsgedanken, welcher im Verein Einzug hält. Ausdrücklich würdigte er die Arbeit der Vorstandschaft. Mit Thomas Munding, welchen er auch als Delegierten beim BLSV Bezirkstag in Augsburg begrüßen durfte, steht ein echter Macher an der Vereinsspitze.

Simon Hermann zum Ehrenvorstand ernannt

Julian Ganser, Vereinsehrenamtsbeauftragter des SV58 Frechenrieden, wurde an diesem Tag eine besondere Aufgabe zu Teil.

Hans Holderried (Bildmitte), Gerhard Simon (Bild links) und Hermann Simon (Bild rechts) wurden zur Ernennung als Ehrenmitglieder vorgeschlagen. Hermann Simon, sollte zudem den Titel Ehrenvorstand erhalten. Bei allen der Vorgeschlagenen handelt es sich um Persönlichkeiten, welche sich um den Verein besondere Verdienste erworben haben. In seiner Laudatio zeigte Thomas Munding auf, welche Charaktere den Verein formen und was manche Mitglieder bereit sind für den Verein zu investieren.

Besonders Hermann Simon hat die jüngere Vereinsgeschichte geprägt wie kein Anderer. Er trat 1978 in den Verein ein und gehörte von 2004 ununterbrochen der Vorstandschaft an. Er war 3 Jahre 2. Vorstand und 12 Jahre 1. Vorstand des Vereins. Ob als Vereinschef, Bauherr, Vereinschronist oder Platzkassierer, Hermann übernahm auch Doppelrollen, wenn es mal eng wurde. Ein bekannter Spruch von ihm: „Vor man lange bettelt, macht man es eben selber!“. Hermann Simon ist ein Vorbild für den gesamten Verein. Der Titel `Ehrenvorstand` ist zukünftig mit seiner Person verbunden!

Johann Holderried ist seit 45 Jahren Mitglied im Verein, er spielte viele Jahre Fußball in der Seniorenmannschaft und war zudem als Trainer und Betreuer lange Jahre in der Jugendarbeit tätig. Wenn Not am Mann ist, kann man auf ihn immer zählen. Seit 1995 ist er als Schiedsrichter für den Verein tätig und gilt als die Zuverlässigkeit in Person.

Gerhard Simon spielte schon für die A-Jugend des SV58. Er trat 1978 in den Verein ein und absolvierte 1988 erfolgreich den Schiedsrichterkurs. Seitdem war er auch überregional ein Aushängeschild für den Verein. Er pfeift mittlerweile seit 35 Jahren für Frechenrieden. Nach seiner Karriere als Fußballer, entwickelte er sich zu einem herausragenden Tischtennisspieler und gehörte in den verschiedenen Klassen, jahrzehntelang zu den Top-Spielern. Trotz beruflicher Doppelbelastung kam der Verein nie zu kurz.

Unter großem Beifall stimmte die Mitgliederversammlung der Ernennung der Ehrenmitglieder zu. Uli Theophil vom BLSV und Ehrenvorstand Epimach Munding überreichten die Auszeichnungen.

Weitere Auszeichnungen für langjährige Mitglieder des SV58 Frechenrieden: V.l. Julian Ganser VEAB, Waltraut Daufratshofer (25 J.), Michael Daufratshofer (25 J.), Markus Schwarz (40 J.), Bettina Sahler (25 J.), Martin Albrecht (40 J.), Herbert Schickling (40 J.), Thomas Munding (40J.), Michael Kellner 2. Vorstand. Nicht auf dem Bild: Günther Bittmayer (40 J.), Peter Reffler (40 J.), Peter Thalhofer (40 J.), Johannes Steinhauser (25 J.)

Bericht: TM

TTF Günztal

Im Monat Februar war der Spielplan für unsere neun Teams einigermaßen überschaubar, da in der Faschingszeit die Spiele etwas reduziert angesetzt wurden. Im einzigen Spiel kassierten unsere Herren I im Auswärtsspiel beim abstiegsbedrohten TV Boos III eine deutliche 2 : 8 Niederlage, unser Team musste leider mit zwei Ersatzleuten diese Partie bestreiten und hatte an diesem Tag gegen einen Gegner in Bestaufstellung keine Chance. Die zweite Herrenmannschaft gewann ein weiteres Punktspiel in der Bezirksliga A, auf dem Weg in die Bezirksliga souverän und deutlich mit 10 : 0 gegen den SV Dettingen.

Mit einem deutlichen 9 : 1 Erfolg beim Tabellenletzten TV Erkheim bleibt unser drittes Herrenteam weiter in der Spitzengruppe in der Tabelle der Bezirksklasse B. Die vierte Herrenmannschaft bekam gegen Tannheim wegen Nichtantreten das Spiel mit 10 : 0 gewertet, in einem weiteren Heimspiel verloren sie ersatzgeschwächt mit 1 : 9 gegen den TSV Trunkelsberg II, durch den überraschenden und auch in dieser Höhe deutlichen 9 : 1 Erfolg beim TV Boos VI machten unsere Herren ein wichtigen Schritt, in Richtung Klassenerhalt in der Bezirksklasse B. Dagegen mussten die Herren V eine weitere herbe Niederlage hinnehmen, die beim Heimspiel gegen den FC Niederrieden mit 1 : 9 erneut sehr deutlich ausfiel. So ist aus eigener Kraft der Klassenerhalt in der Bezirksklasse C zu schaffen leider nicht mehr möglich. Ebenfalls keine Chance sportlich den Klassenerhalt zu schaffen hat das sechste Herrenteam, die mit drei Ersatzleuten mit 1 : 9 gegen den SV Memmingerberg IV verloren. Auch beim Auswärtsspiel konnten die Herren VII nicht ihre ersten Punkte einfahren, sie verloren in Trunkelsberg II mit 3 : 7.

Die erste Jugendmannschaft verlor zuerst beim souveränen und verlustpunktfreien Tabellenführer der Bezirksklasse A, den TSV Trunkelsberg mit 1 : 9, bei einem weiteren Auswärtsspiel gewannen sie in Steinheim II mit 7 : 3. Das zweite Jugendteam erkämpfte sich in einem äußerst spannenden Partie am Ende ein 5 : 5 Unentschieden in Memmingerberg. Nun nachdem der Fasching beendet ist, wird im kommenden Monat März nochmal ein Mammut Programm auf unsere Mannschaften zukommen denn es müssen in 31 Tagen 30 Spiele absolviert und bewältigt werden. Erfreulich war auch das am Aschermittwoch endlich die Halle im Training der Senioren mal wieder gut gefüllt war. Mit dieser Einstellung werden die Saison auch noch gut zu Ende bringen und hoffentlich noch einige Siege und Erfolge feiern.

Bericht; Singer Franz

Veteranenverein Frechenrieden

Der diesjährige Männer-Treff des Veteranen- und Soldatenverein Frechenrieden fand wieder großen Anklang. Über 40 Männer sind der Einladung ins Feuerwehrheim gefolgt, bei der Vorsitzender Anton Blank seiner Freude über den zahlreichen Besuch Ausdruck verlieh und das Ehrenmitglied **Michael Arnold** sen. besonders willkommen hieß. Ein besonderer Gruß galt auch dem Gastreferenten Herrn **Josef Epp** (ehem. Klinikseelsorger und Autor) aus Bad Grönenbach der zum Thema „wenn alles anderst kommt - **Krisen durchleben**“ referierte. In seinem fundierten Vortrag ging Epp auf die vielfältigen Krisen, die ein jeder im Lauf seiner Entwicklung, abgesehen von schwerwiegenden Schicksalsschlägen, von Geburt an zu bewältigen hat, ein. An Hand zahlreicher Begegnungen aus seinem Berufsleben und schweren Zeiten innerhalb seiner Familie, schilderte Epp auf ergreifende Weise die Wahrnehmung und das Handeln in schwierigen und oft verzweifelten Situationen. „Niemand ist davor gefeit....“ mit diesen Worten appellierte er, auch auf eine gesunde Lebensweise zu achten -weniger Handy und Fernseher, dafür raus in Wald und Natur- und gute soziale Kontakte pflegen.

Sichtlich beeindruckt vom Vortrag bedankte sich der Vorsitzende beim Referenten und leitete über zum anschließenden Weißwurst-Essen. In gemütlicher Runde wurde nun rege diskutiert und ein sehr anregender und geselliger Männertreff fand so einen durchwegs positiven Ausklang.

Referent Josef Epp und die Männerrunde

Zur Förderung der Gemeinschaft e.V.

Kinderfasching am Faschingssamstag

Endlich fand in diesem Jahr wieder der Kinderfasching in Eutenhausen statt. Der Verein „Zur Förderung der Gemeinschaft e.V.“ lud die Kinder von Eutenhausen, Mussenhausen und Lichtenau am Faschingssamstag ins Haus der Gemeinschaft ein. Ein Nachmittag voller Spaß und Freude stand

im vollbesetzten Saal auf dem Programm, der von Martina Preitl, Stefanie Jenewein, Ramona Leins und Barbara Tyrychter vorbereitet wurde. Mit einer Polonaise von Piraten, Prinzessinnen, Hexen, Cowboys und Kindern mit vielen weiteren schönen Verkleidungen wurde die Kinderparty eröffnet. Anschließend trat als besonderes Highlight die Engetrieder Minigarde mit ihrem gesamten tollen Programm auf.

Nach einer kurzen Kuchenpause folgten viele verschiedene Spiele. Beim Kartoffellaufen konnten die Kinder ihre Geschicklichkeit unter Beweis stellen. Weiter ging es mit Sackhüpfen, Salzbrezelessen und Klopapiereinwickeln.

Bei einer Tanzrunde zwischendurch durfte natürlich das Fliegerlied nicht fehlen. Sehr gut angekommen ist auch wieder die Süßigkeiten-Wurfmaschine, bei der jedes Kind sein Glück solange versuchen durfte, bis es getroffen hatte.

Zum Abschluss gab es noch Currywurst mit Pommes und Wienerle im Semmel und nach ein paar Stunden war ein sehr gelungener Nachmittag zu Ende. Ein herzliches Dankeschön gilt allen Helfer-/innen und allen Kuchenbäckerinnen.

Rosenmontagsball mit Kaffeekränzchen

Am Rosenmontag geht es in Eutenhausen ziemlich rund. Gestartet wird am Nachmittag mit einem Kaffeekränzchen; die leckeren Torten und Kuchen werden hierzu von den Frauen des Frauenstammtisches gebacken. Das Programm wird wie gewohnt vom Frauenstammtisch gestaltet und so kamen die Gäste wieder voll auf ihre Kosten.

Ein lustiges Gedicht, mehrere Sketche und eine Einlage mit einem vollbesetzten Bus auf der Fahrt nach Amsterdam fanden beim Publikum großen Anklang. .

Am Abend startete pünktliche um 19.33 Uhr der Rosenmontagsball.

Mehrere Einlagen, organisiert von den Frauenstammtischen und der Vorstandschaft, durften nicht fehlen und beanspruchten die Lachmuskeln der Gäste.

Ein sehr schöner und stimmungsvoller Rosenmontag endete in den frühen Morgenstunden. Besonderer Dank gilt auch hier den vielen Helfer/-innen.

Impressum

Gemeindeblatt Markt Rettenbach

Informationen aus Kommune, Kirche, Vereinen

WITTICH MEDIEN

Das Gemeindeblatt Markt Rettenbach erscheint monatlich und wird an alle erreichbaren Haushalte des Verbreitungsgebietes verteilt.

- Herausgeber, Druck und Verlag:
  LINUS WITTICH Medien KG,
  Peter-Henlein-Straße 1, 91301 Forchheim, Telefon 09191/7232-0
- Verantwortlich für den amtlichen Teil:
  Der Erste Bürgermeister des Marktes Markt Rettenbach, Martin Hatzelmann,
  Ottobeurer Str. 10, 87733 Markt Rettenbach
  für den sonstigen redaktionellen Inhalt und den Anzeigenteil:
  Christian Zenk in LINUS WITTICH Medien KG.
- Im Bedarfsfall Einzelexemplare durch den Verlag zum Preis von € 0,40 zzgl. Versandkostenanteil.

Für Textveröffentlichungen gelten unsere Allgemeinen Geschäftsbedingungen. Namentlich gekennzeichnete Artikel geben nicht unbedingt die Meinung der Redaktion wieder. Für Anzeigenveröffentlichungen und Fremdbeilagen gelten die Allgemeinen Geschäftsbedingungen und die z.Z. gültige Anzeigenpreisliste. Für nicht gelieferte Zeitungen infolge höherer Gewalt oder anderer Ereignisse kann nur Ersatz des Betrages für ein Einzelexemplar gefordert werden. Weitergehende Ansprüche, insbesondere auf Schadenersatz, sind ausdrücklich ausgeschlossen.

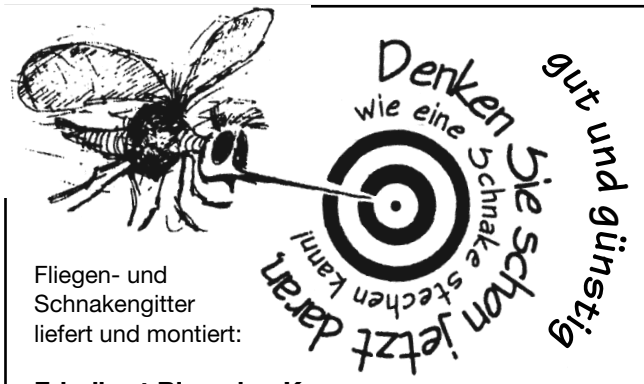
Denken wie eine Schnake stechen kann!
Sie schon jetzt daran
gut und günstig

Fliegen- und Schnakengitter liefert und montiert:

Friedbert Blersch e.K.
Carl-Benz-Str. 15 • 88471 Laupheim-Obersulmetingen
Telefon (07392) 9660-0 • Fax (07392) 966029
www.blersch-insektenschutz.de
E-Mail: Info@blersch-insektenschutz.de

Anzeigenservice wird bei uns ganz GROSS geschrieben!

Grüntenhaus – Burgberg
Gut frequentierter
Berggasthof mit Alpbetrieb
mit ca. 30 Stück Jungvieh
ab Frühjahr 2023
zu verpachten.
Handy: 0171 807 9605
E-Mail: dr.kollmann@t-online.de

Mein Traumurlaub an der Mecklenburgischen Seenplatte

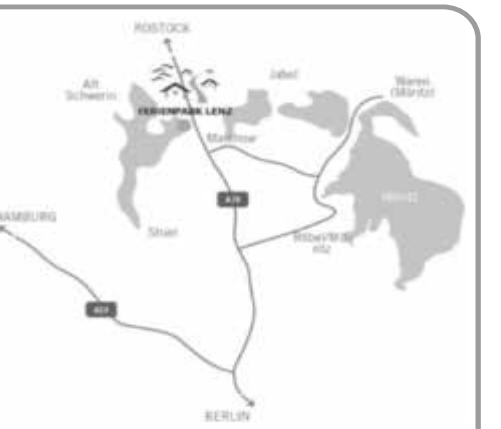

17213 Malchow/OT Lenz
✆ 039932 825201
Mail: info@traumurlaub-see.de

FERIENPARK LENZ
Ferienhäuser & Ferienwohnungen
Entspannung pur!
www.traumurlaub-see.de

LW-FLYERDRUCK.DE
Ihre Onlinedruckerei von LINUS WITTICH Medien

Der Kindergipfel
Kinder reden - Erwachsene hören zu

Kinderrechte sind Menschenrechte!
www.kindergipfel.de

weitere Informationen:
Naturfreundejugend Deutschlands
Haus Humboldtstein, 53424 Remagen
Tel. (02228) 94 15-0
info@naturfreundejugend.de
Naturfreundejugend Deutschlands

Für jeden Transport der Richtige

Trautwein -GmbH-
Fahrzeugbau - Reparaturdienst - Ersatzteile
Industriestr. 7 , 87734 Benningen
Tel.:08331/9225-0 , Fax:08331/9225-40
e-mail: info@trautwein.org
www.garagentransporter.de

HOTEL BREITENBACHER HOF
Inh. Oliver Kaupp

Inh. Oliver Kaupp
Breitenbachstraße 18
72178 Waldachtal-Lützenhardt
Nördlicher Schwarzwald
Tel. 07443/9662-0
Fax 07443/966260

Hier fühl ich mich wohl - hier bin ich daheim

10% Rabatt
auf das „Schwarzwaldversucherle“
auf Ihren Besuch bis 31. März 2023

Schwarzwaldversucherle
Buchbar von Sonntag bis Donnerstag oder Freitag
4 oder 5 Nächte mit Halbpension p. P. **ab € 321,-**

Wochenpauschale Halbpension
7 Übernachtungen mit Halbpension,
5x Menüwahl aus 3 Gerichten
1 x festliches 6-Gang-Menü, 1 x kaltes Vesper
ab € 529,-

Die kleine Auszeit
Immer Donnerstag oder Freitag bis Sonntag
2 oder 3 Übernachtungen mit Halbpension
1 x festliches 6-Gang-Menü, 1 x Obstteller
1 x Kaffee und Kuchen, 1 x Flasche Wein
2 Nächte p. P. **ab € 215,-**

Weitere Angebote finden Sie auf unserer Homepage
www.hotel-breitenbacher-hof.de oder
fordern Sie unseren ausführlichen Hausprospekt an.

Unsere ++ Pluspunkte ++
Unser gemütliches, familiengeführtes Hotel in absolut ruhiger Lage, zwischen 2 kleinen Seen in Waldnähe gelegen, bietet Ihnen täglich neben einem großen kalt-warmen Frühstücksbüfett abwechslungsreiche Speisen-Menüwahl aus 3 Gerichten sowie ein Salatbüfett mit frischen, knackigen Salaten aus der Region.
Wir freuen uns auf Sie!

SONTHEIMER LAIENBÜHNE - Theater 2023:

Wir spielen für Sie in der Fastenzeit die Komödie "Schlitz im Kleid" von Frank M. Zieger/Michael Zeeb im Gasthaus Adler und freuen uns, Sie nach dreijähriger Pause wieder unterhalten zu dürfen!
Am Premierenwochenende erhält jeder Zuschauer **ein Glas Sekt** gratis!

Kartenbestellung:
Mo. l Mi. l Fr. von 18:00 - 20:00 Uhr & Di. von 15:00 - 17:30 Uhr bei Familie Mayer unter Tel. 08336 9164

SPIELTERMINE:
Sa. 11.03. (Premiere) l So. 12.03. l Sa. 18.03. l So. 19.03.
Sa. 25.03. l So. 26.03. l Sa. 01.04.23 - jeweils um 19:30 Uhr
Nachmittagsvorstellungen:
So. 19.03. & So. 26.03.2023 - jeweils um 14:00 Uhr
Kindervorstellung: Sa. 11.03.2023 um 14:00 Uhr

Wir freuen uns auf Ihren Besuch! Ihre Sontheimer Laienbühne

WITTICH MEDIEN
LINUS WITTICH
Lokal informiert. Druck. Internet. Mobil.

Eine Veröffentlichung der **WITTICH Medien KG**

Foto: fotolia.com / Robert Kneschke

Mit einer Anzeige...
die Oma und den Opa
ganz stolz machen.

Anzeige online aufgeben
wittich.de/gruss
Gerne auch telefonisch unter Tel. 09191 7232-0

Namibia Rundreise 2024

mit Fly & Help und Stars unter Afrikas Sternen

Fly & Help Schulbesuch

Auch als 19-tägige Kombinationsrundreise Namibia und Südafrika buchbar!

p. P. ab **2.499 €**

im DZ vom 18.01.-30.01.2024
13-tägig (10 Nächte) ab/bis Frankfurt inkl. Flug, Busrundreise, teils Halbpension und Konzert

Buchungscode: LW24

Windhoek und Umgebung - Sossusvlei - Swakopmund - Etosha.
Erleben Sie eines der schönsten Länder der Welt und die einzigartige Atmosphäre eines Konzertes auf einer Namibischen Lodge, mit drei Highlights der deutschen Schlagerwelt. Das **Konzert „Stars unter Afrikas Sternen 2024“** zugunsten der Reiner Meutsch Stiftung FLY & HELP werden Sie noch lange in Erinnerung behalten. Tauchen Sie auf dieser Busrundreise in die Schönheit Namibias ein und lassen Sie sich von der Vielfalt eines Landes fesseln, in dem Deutsch sogar noch oft gesprochen wird.

www.schlagernacht-namibia.de

»Stars unter Afrikas Sternen«

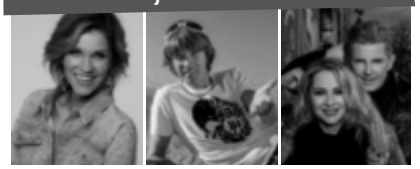

Anna-Maria Zimmermann, Mickie Krause, Markus und Yvonne

Ihre inkludierten Reise-Highlights:

- Konzert »Stars unter Afrikas Sternen«
- 2 Stadtrundfahrten (Windhoek & Swakopmund)
- Besuch eines FLY & HELP Schulprojektes

INKLUSIVLEISTUNGEN

- Linienflug mit renommierter Airline von Frankfurt nach Windhoek (Economy Klasse)
- Flughafensteuern und Sicherheitsgebühren
- Transfers im klimatisierten Reise- oder Minibus gemäß Reiseverlauf
- 10 Übernachtungen in Hotels und Lodges der Mittelklasse, Unterbringung im Doppelzimmer (davon 6 Nächte auf Rundreise, 2 Nächte auf dem 4* Midgard Country Estate und 2 Nächte in Windhoek im 4* Safari Court Hotel)
- 10 x Frühstück, 5 x Abendessen
- **Konzert »Stars unter Afrikas Sternen«**
- **2 Stadtrundfahrten (Windhoek & Swakopmund)**
- **Besuch eines FLY & HELP Schulprojektes**
- Eintritte in die Nationalparks laut Reiseverlauf
- Ausflugsangebote optional zubuchbar
- Deutschsprachige Reiseleitung
- Reisepreissicherungsschein

50 € pro Person vom Reisepreis kommen der Reiner Meutsch Stiftung FLY & HELP zugute und werden für einen Schulbau auf Hispaniola verwendet. **www.fly-and-help.de**

Buchungsmöglichkeiten:
18.01.- 30.01.2024 ab 2.499 € p.P.
Einzelzimmerzuschlag: 449 €

Jetzt buchen unter: **(Mo.-Fr. 9-14 Uhr)**
Tel.: 0214-7348 9548

E-Mail: reisen@prime-promotion.de
Veranstalter: Prime Promotion GmbH

UNSERE NEUEN MITARBEITER: RUND UM DIE UHR IM EINSATZ!

www.wittich.de

Wir setzen ein Zeichen für den Klimaschutz!

... denn dank innovativer Photovoltaik-Technik auf unseren Dächern können wir bis zu 12% unseres benötigten Stroms aus Sonnenenergie nutzen und somit mehr als 150.000 kg CO_2 vermeiden!

04916 Herzberg
(Brandenburg)
An den Steinenden 10

36358 Herbstein
(Hessen)
Industriestraße 9 – 11

54343 Föhren
(Rheinland-Pfalz)
Europa-Allee 2

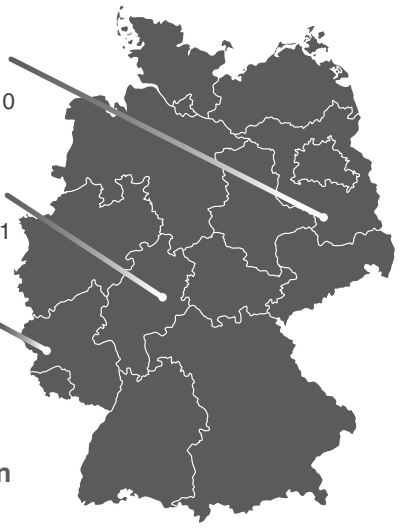

Mit uns erreichen Sie Menschen.

Druckhaus WITTICH KG
Drucken für Marken. Service für Kunden. Qualität die begeistert.

Private Kleinanzeigen

Anzeige online buchen: **anzeigen.wittich.de**

Häushälfte OT von Ottobeuren ab sofort zu vermieten. 130 qm, Ölheiz., EBK, NR, keine Hunde, Holzterrasse, max. 2 Pers. auch als WG. Kalt Euro 700,- Tel. 0160/ 91247905 ab 18 Uhr.

Ihren Traumpartner finden
mit einer Kleinanzeige.
anzeigen.wittich.de

JOBS IN IHRER REGION
jobs-regional.de
Ein Produkt der LINUS WITTICH Medien Gruppe

Wir suchen ab April
eine **zuverlässige Reinigungskraft** für unsere Büros und Privaträume in Markt Rettenbach.
4 Stunden, Dienstagvormittag, als Minijob.
Telefon: 0160-4429825

BEGEHBARE DUSCHE
in 24 Stunden
BIS ZU 100 % FÖRDERUNG ab Pflegegrad 1
BADELIX
Kostenlose Vorort-Beratung
08374 588 145
WWW.BADELIX.DE

KA Antriebstechnik GmbH

Wir suchen Verstärkung für unser Team

Bürokraft in Teilzeit
(m/w/d)

Aufgaben:
- Allgemeine Verwaltungs- und Sekretariatsaufgaben
- Unterstützung im Tagesgeschäft
- Terminüberwachung

Haben wir Ihr Interesse geweckt?
Dann freuen wir uns über Ihre Bewerbung, gerne per E-Mail oder schriftlich.

KA-Antriebstechnik GmbH
z.Hd.: Frau Laura Keller
Gewerbestraße 2
87733 Markt Rettenbach
Tel.: 08392 934480
E-Mail: Laura.Keller@ka-antriebstechnik.de

- Gartenpflege
- Landschaftspflege
- Beetpflege
- Rasenpflege
- Obstbaumschnitt
- Mäharbeiten
- Heckenschnitt
- Baumpflege
- Baumfällungen
- Baggerarbeiten

pascal eberhard galapflege
www.p-eberhard-galapflege.de Tel.: 08336-6923222

EIN LEBEN VERÄNDERN!
Mit einer Patenschaft können Sie Kinderarbeit bekämpfen.
„WERDEN SIE PATE!“
Plan International Deutschland e.V.
www.plan.de
PLAN INTERNATIONAL
Gibt Kindern eine Chance

Wer suchet, der findet!
Kleinanzeigen im Mitteilungsblatt .

maler stich
Meisterbetrieb ● Ihr Spezialist für Farbe und Gestaltung
GEBEN SIE IHREN RÄUMEN
DAS GEWISSE ETWAS
15 % RABATT AUF ALLE INNENWAND-FARBEN*
*Angebot gültig im März und April 2023
KOMMEN SIE VORBEI UND
LASSEN SIE SICH INSPIRIEREN
Farben[T]raum
...wenn Idee auf Farbe trifft!
Frechenrieder Str. 36 · 87776 Sontheim
Tel. 0 83 36 / 93 15 · www.maler-stich.de

Es ist genug für alle da
Brot für die Welt
www.brot-fuer-die-welt.de
... wenn wir miteinander teilen
Postbank Köln 500 500 500 BLZ 370 100 50

Unsere Leistungen:
- Komplett-Gärten
- Pflaster & Treppenbau
- Mauerbau
- Sichtschutzbau
- Naturpools
- Tiefbau & Entwässerung
- Winterdienst
- Agrardienstleistungen
Landschaftsbau Tobias Lehner
Telefon: +49 (0) 173 - 620 158 7
E- Mail: info@landschaftsbau-lehner.de
Web: www.landschaftsbau.lehner.de

MERT MOBIL
PARTYSERVICE
Ab dem 6. März werden wir jeden Montag vor dem Edeka stehen. Ihr Mert Mobil

Würdevolle Begleitung im Trauerfall
TrauerHilfe HÄNSELER
Bestattungen & Vorsorge
Markt Rettenbach
Mindelheimer Str. 1 (Steinmetz Zettler)
Tel. 08392 - 93 49 98 2
www.TrauerHilfe-MN.de

Traueranzeigen online aufgeben
wittich.de/trauer

FRÜHJAHRSANGEBOTE FÜR ANLEGER UND INVESTOREN

Ottobeuren Wohnhaus zum Sanieren, 2 Wohnungen plus Ausbaupotenzial, 484 m² Grund, Leerstand **KP 268.000 €**
(B, 235,00 kWh/m²·a, Gas, Bj. 1920–EEK: G)

Landwirtschaftliche Grünfläche bei Ottobeuren 1,15 ha, verpachtet **KP 68.500 €**

Markt Rettenbach 3-Fam.-Haus mit Photovoltaik (ca. 10 kwp) und riesigem Garten, 278 m² Wfl., 1.322 m² Grund, EG wird frei **KP 748.000 €**
(B, 80,00 kWh/m²·a, Gas, Bj. 1973–EEK: C)

Info und weitere Objekte auf
www.immo-holdenried.de
Tel. 08392/664
HOLDENRIED immobilien

Unser Service auf einen Blick.

Haben Sie Fragen unabhängig von einer Anzeigenschaltung?
Dann sind unsere weiteren Servicebereiche gerne für Sie da!*

Tel.-Nr. 09191 7232-

Abonnements -35 / -17
vertrieb@wittich-forchheim.de

Aufträge/Rechnungen -13 / -20
anzeigen@wittich-forchheim.de

Mahnungen -13 / -20
fakturierung@wittich-forchheim.de

Privatanzeigen -25 / -31
service@wittich-forchheim.de

Redaktion -25 / -31
redaktion@wittich-forchheim.de

Reklamation bzgl. Verteilung
- Blätter A–M -40
- Blätter N–Z -27
reklamation@wittich-forchheim.de

Allgemeine Servicefragen -0
service@wittich-forchheim.de

*Telefonische Geschäftszeiten: Mo. – Do. 7.30 – 16.30 Uhr, Fr. 7.30 – 13.30 Uhr

LINUS WITTICH
Lokal informiert. Druck. Internet. Mobil.
Peter-Henlein-Straße 1 • 91301 Forchheim
www.wittich.de

Für gewerbliche Anzeigen
und Familienanzeigen
bin ich gerne für Sie da!

Nadja Hermann
Ihre Gebietsverkaufsleiterin vor Ort
Mobil: 0160 3104170
n.hermann@wittich-forchheim.de